南京日報

本報登記證 內政部登記證警字第三八〇九號 中宣部中字第一二六四號 中華郵政特准掛號認爲新聞紙類 電報掛號一一二一

社址白下路八十三號 電話五一七三三號

第七百六十五號

今日二大張售洋三分

今日提要

▲張羣今接見川越
▲田代宴宋哲元
▲西叛軍攻入馬德里
▲英建議保留華約第二十條
▲首都普考試務處昨成立
▲京提倡國貨宣傳週定期舉行

繼續交換意見 張羣今接見川越

外報論中日苟不即行開戰 即可奠定長期和平之基礎

駐華日本大使川越茂、以上次會談雙方意見仍未能趨於一致、近特向張外長接洽、請再約期會晤、繼續交換意見、據聞張外長或將於今（十）日下午、在官舍接見川越大使、

（本京消息）據日大使館發言人稱、川越大使、因南京天氣驟寒、曾表示將歸國一行、然尚未確定、惟京滬近在咫尺、或將赴滬暫時休養云、

（東京九日電）外務省發言人今日告新聞記者、最近高宗武須磨兩氏之會談、未見任何進步、該發言人以日本報界所抱日政府對華態度溫和之見解爲不當、並謂因此種見解、致令中國態度變硬化、並阻帶談判之進行云

哈華德談遠東局勢

（上海九日電）馬尼剌九日合衆電、紐約世界電聞報總主筆哈華德、此次遊歷中國返美經此、發表其遠東局勢之觀感、稱日本侵略中國之潮流、似已至最高點、此潮是否已在實際上開始跌落、今後數星期中、可見分曉、就目前狀況而論、中日兩國苟不即行開戰、即可奠定長期和平之基礎、中國對於日本已表示堅決之立場、急轉直下局勢、即在目前、歐美各國對於中國完成復興統一、一鳴驚人、必須括目直視、易言之、歐美人士已往對於中國之判斷與估價、必須重加調整矣云、

傳中日談判未決定前 僞軍或不致犯綏

李守信王英二逆曾與田代會晤 某方表示不滿王匪現已被監視

（天津九日路透電）察北僞軍匪首李守信王英係十一月一日由通州抵此、聞已離津、若輩留此時、曾與日駐屯軍司令田代會商、

（北平九日路透電）聞綏軍旅長曾延毅、已赴津謁宋哲元、會商綏局、包悅卿亦偕王英到津、與日本軍事當局有所討論、此訊尚未能徵實、但此間負責人方面、皆信爲確實、且信此項晤商、皆與綏省前途、至有關係、同時據本地消息、在南京中日談判未決定之際、蒙「滿」軍或不致侵犯綏遠、

（北平九日路透電）綏遠省當局、因匪軍顯已變更方向徐攻、目下正在積極鞏固北部之防務、王英所部之匪軍、與李守信部、見綏遠防守甚固、故改向百靈廟推進、以圖抄襲綏境、偽料匪軍將以百靈廟與商都爲根據地、東北兩面、同時並進、東北兩陣線、自前數日有小衝突後、迄今殊形安靜、

（北平九日電）關係方面息、察蒙王英僞綏東所部退後、某方對王匪頗爲不滿、李守信等僞軍、進駐大青溝一帶、名爲充厚兵力、然實爲對王監視、現察綏邊境降雪、氣候嚴寒、更以餉糈異常缺乏、故匪內部皆極恐慌、王懸處亦甚消極、又百靈廟附近蒙人、因蒙僞軍開來甚多、東局糧秣、供應浩繁、均因不堪其擾、嘖有煩言、特向德王呼籲、請求制止、

（北平九日電）綏遠旅平同鄉、因綏東形勢緊張、定十五日全體絕食一日、以所省資慰勞將士守土、並製綏旅一面、派員赴綏、調傳作義、略盡致敬

中央國府 昨紀念週

中央黨部于昨（九）日上午九時、舉行第四十九次紀念週、出席中委馮玉祥、居正、覃振、周佛海、及全體工作人員共約七百餘人、由常委馮玉祥主席、領導全體行禮如儀後、並由馮氏即席報告略述挽救國難國人目前應注意之事項、至十時詞畢散會、

國民政府、昨（九）日晨十時、舉行總理紀念週、林主席、[illegible]顧、鄧家彥、周震麟、陳樹人、陳訓泳、呂超、魏懷等暨國府及各院部會職員、共約四百餘人、由林主席領導行禮後、并即席講「復興民族的基本條件」、至十時半詞畢禮成散會、

孫科等由港抵粵

（廣州九日電）孫科夫婦、九日偕梁寒操、傅秉常、及隨員等十餘人、由港抵省、當局代表暨孫氏等親友故舊、均到碼頭迎迓、

孔祥熙續假靜養

（上海九日電）財政部長孔祥熙、因政躬未全愈、尚須續假靜養、

劉維章等過漢赴洛謁蔣

（漢口九日電）李白代表劉維章、及桂軍官郭定遠謝錦等數人、九日晨到漢、當晚九時、即乘平漢車離漢北上、赴洛謁蔣委員長、

滬日商紗廠 無形停工 工人要求加資

（上海九日電）上海紡織株式會社、東華紡織株式會社、同自紡織株式會社、各日商紗廠工人、因工資甚微、要求資方酌加薪工十分之一、未得同意、九日均無形罷工、惟秩序尚良好、日事會派若干隊伍、前往彈壓、亦未生事、

外交部 更換駐外使領館鈐章 調駐西荷兩使館館員

外交部近鑒於駐比、丹、奧、挪威各使館領事部、及駐巴達維亞、火奴魯魯、巴黎總領事館、暨駐檳榔嶼領事館、駐紐約、仁川鎮南浦辦事處等所用鈐章、使用日久、字跡模糊、或自行倣製、未能畫一定式、爲整齊劃一起見、最近特重行鑄發更換、以重信守、

（又訊）外交部近調王德炎、爲駐西班牙公使館二等秘書、兼理領事事務、並調劉延鈞爲駐荷蘭公使館二等秘書、兼理領事事務、又派陳海超爲該部條約委員會委員、

李思浩 昨謁晤翁文灝

冀察政務委員會經濟委員會主席李思浩、于前（八）晚抵京、昨（九）晨至行政院晉謁秘書長翁文灝、有所報告、約一時許辭出、聞李氏定昨（九）晚乘車赴滬、

製造行使僞幣犯 將依法從重處斷以安金融

關於製造及行使僞幣案、魯主席韓復榘、黔主席顧祝同等、均有電致財政部、請規定嚴格懲治辦法、現悉財政部已轉請司法行政部、通飭各級司法機關、對製造及行使僞幣犯、應依法從重處斷、以安金融而儆效尤、

津擾亂治安犯 秦心齋日內解平

當局嚴防不法份子祕密活動 茂川昨訪程希賢

（天津九日電）津公安局前捕擾亂治安犯之秦心齋、及嫌疑犯蘇和棠、劉景和、韓子卿等、連日由司法科審訊、秦犯定日內解北平綏靖公署、依法處置、嫌疑犯劉韓、已先後開釋、聞此間仍有不法份子、祕密活動、當局在嚴防中、

（天津九日電）日駐津特務機關長茂川、九日訪公安局長程希賢有所談洽

社論

華北局勢之移轉 △愼防綏遠

中日問題之重心、任何人知爲華北、在冀察步步走入明朗化境地、天津一地、已爲駐屯軍所包圍籠罩、用作侵吞之大本營、其不斷實彈演習、雖繁盛市街、無異戰場、所加於吾人之恐怖、實與戰時相同、且駐屯軍所有各軍官行動自由、軍事會議、日有所聞、其心中意中、實已視平津爲十年前之瀋陽、驕橫猖獗、可謂登峯造極矣、然其所以致此、非必以駐屯軍之人數衆多、更不必所屬武官、皆屬上駟、可以橫行一切、如入無人之地也、而所以張其燄、助其勢者、仍爲吾國人之貪圖求榮、干爲漢奸而不悔、自軍閥政客名流遺老、下至流氓土匪、豪商大賈、孰不利用外勢、以求其一日之欲張、此禍之所以延長、而無從下手爲之清掃也、

明冀察兩省、糜爛已至相當程度、乃轉其目標於晉綏、特務機關之到處設立、與遊歷外僑之任意窺探、在在皆屬軍事間諜、作實地之考查、而到處辱寃、藉得一事以助要挾、則又無微不至、如此而仍作外交之談判、其欺人孰於何等、宜乎停頓濡滯、不作無謂之周旋也、然而冀察已矣、最近局勢緊張者、莫如綏遠、而意圖侵犯綏北者、則屬於僞滿蒙匪諸軍、集合地點、則在百靈廟、夫百靈廟係察境蒙人政務委員會之公廨、德王爲之長、其替身包悅卿則已囊入匪部、而主持軍事、德王乃電京申訴其衷曲、認所傳消息爲誣衊、此公迷離恍惚、久已失其自立之權、一唯某國人之命是聽、何以於此緊張時期、仍裝腔做勢以爲粉飾、此誠不可理解之極、夫其主張僞蒙獨立、既成既定策略、王英李守信等匪、以及無知蒙人、均甘爲之用、顯效前驅、動則斷送其生命、勝則助他歸人、其自絕於人類、於民族、有如此者、可慨也夫、

是以綏東防務堅固、不易侵犯、乃移其目標於綏北、冀乘隙而入、分綏東防備之力、微倖於一旦、其爲謀雖狡、實不知晉綏雖爲兩省、而爲勢不啻一家、合兩省之力、作一方保障、其不易爲所乘、在軍事上實有把握、况以烏合匪軍、豈節制之師作戰、當此人心憤極、全國一致欲得甘心之時、斷不如前時之退縮、其爲謀不亦左哉、然而吾人應知今日華北之吃緊、不在冀察、而在綏晉、犯綏晉者、僞滿蒙匪而已、雖背景不無有人操縱、而前鋒則完全屬於漢奸、當此中日交涉、張弛未定之際、局部之騷擾、其勢萬不能免、是在守土者之能負其責、而作切實之防衛矣、（菊）

瑞典公使賀德曼 年老辭職回國

月中將由日本來京辭行 瑞國王贈譚伯羽等勳章

瑞典國駐華兼駐日公使賀德曼、在華歷任總領事十年、升任公使、亦已八載、茲因年老、辭職回國、定於本月中旬由日來華覲見林主席、並晤張外長辭行、面達謝忱、並伸離悃、

（又訊）瑞典國主以我國前駐瑞典代辦譚伯羽、及秘書石瑞白駐瑞典均歷有數年、現分別遷調、相繼離任、特贈譚代辦黑帶領綬北星章一座、石秘書綠帶襟綬華沙章一座、以敦睦誼、業由瑞典外交部、函送我駐瑞使館轉交、

刺汪案各犯 偵訊完畢即提公訴

刺汪案、自上年十一月一日、六中全會時發生以來、先後拘獲人犯、已十有二名之多、其張玉華、賀坡光、劉雲容、李懷誠、張仰霖、盧廣麒等六名、已於上年在京鎮滬各地就擒、當經檢察官依法起訴、送經開庭鞫訊、迄今尚在羈訊中、至於余立奎、周世平、胡大海等三犯、已於月前由港先後移提來京、他如在閩緝獲之嫌疑犯楊升孫、楊欽由、郭宇平、及上年與張賀等犯同時緝獲而最近送法院之胡昌平、張國屏、朱新源、以及女犯許姚瑩等四犯、以上十名、則均在羈押中、由江蘇高五分院派承辦本案之羅人驥檢察官、於上月初旬來京、住於首都地方法院、每日開庭偵訊、詳細偵查、以案情繁複、迄今尚未完全偵訊竣事、聞俟此次偵訊之後、檢察官即將提起公訴、而與前此在審訊中之張玉華、賀坡光等六犯、併案審訊、並聞是案被告過多、將來公開庭訊時、以人犯衆多、將分數日提訊云、

班禪回藏待明春

馬鶴天週內返蘭州

護送班禪回藏專使署參贊馬鶴天、前由蘭州來京、接洽經費、并謁當局、報告班禪回藏近況、茲已事畢、定本週內飛蘭州會同專使趙守鈺同赴玉樹晉謁班禪大師、據馬氏昨（九）語記者、班禪大師、已離柴洛向玉樹進發、現抵何地、尚未接得消息、該處駐錫宣化、俟趙專使等到達再定行止、據本人視察、現屆冬令、青藏各地早已結冰、行路殊屬困難、故年內恐難成行、回藏之期、當在明年春間、留蘭州之儀仗隊月前已由高長柱率領、趕往玉樹、現留蘭州人員、備趙專使等數人、俟本人到達、即會同西行

橋本和知等抵青

昨下午訪市長沈鴻烈 今日赴濟并訪韓復榘

（青島九日電）津日駐屯軍參謀長橋本、偕和知川田塚田三佐九日上午十一時十五分、乘機由津飛青、橋本等於下午二時赴市府拜訪沈市長、定十日晚十時乘車赴濟、視察僑務、並訪韓主席、日艦球磨九日晨又開往口外演習、

日駐屯軍高級幕僚作陪 田代宴宋哲元

對冀察各問題交換意見 宋定明日返平

（天津九日電）宋哲元定十一日由津返平、處理政委會事務、九日下午六時、田代在張園官舍宴宋、及張自忠、陳覺生等、由日駐屯軍高級幕僚寺田池田作陪、席間彼此對冀察各問題、交換意見、又七日宋與田代會晤、係屬拜會性質、

（天津九日電）宋哲元九日午、在海河路北甯官舍宴秘室潘田等、張允榮九日晚由平抵津、

（北平九日電）冀察政委會秘書長戈定遠、應宋哲元電召、於九日上午九時半、赴津報告政會會務、並請示一切、事畢即返平、

「擁護領袖與自力救國」

章淵若在上海電報局廣播電台播講

就國力與自力的聯系說、則國家之發展、實基於全國人民智德體的優性、離開了全國人民智德體優性的發展、就沒有充實國力的可能、必須把各人的聰明才力、貢獻給國家、集全國人民經濟道德精神肉體的力、才能蔚爲強固的國力、所以充實國力的前提、端賴其國家生命的細胞、卽每一個國民、是否能盡其國民的天職、爲滿足其總體的需要而努力、爲尤進其國家的機能而奮鬥、

就領袖與民衆同心力與自動力的聯系說、任何民族國家的發展、一定要有兩個重要條件、一方面是國家觀念的發展、一方面是國民責任的自覺、世界列強、所以能夠勇猛精進、便是基於這兩種歷史的動力的推動、人類無論在那個時代、必具有兩重資格、一方面爲集體的一員、一方面則爲獨立的自我、由前者說、則需要擁護領袖的向心力、由後者說、又需要全國民衆的自動力、

中國民族所以會有今日的衰落、便是由於以上各種聯繫的鬆懈、一方面缺乏統一的向心的國家觀念、因此自私自利、因私害公、不守紀律、不能團結、一方面則習於頹廢、不思振發、一般民衆、受了數千年專制以後歷史的惰力所支配、從而形成了一種極端消極的腐敗性、把個人對於國家的責任心、對於社會的自動力、完全消失了、

所以今日救國的工作、實應從兩方面着手、一方面需要賢明的領袖、一方面尤宜注意民衆的訓練、我們的領袖固十分重要、然而領袖與民衆、却好比金字塔的尖頂、與底部一定要築在廣大的民衆爲其基礎、庶幾有所憑藉、而不致陷於窮蹶、領袖的能力、縱使超越羣倫、但是他究非三頭六臂、終是鞭長莫及、至少需要個個富有動力的民衆、爲其後盾、然後才能相得益彰、事半功倍、否則譬如一輛軸毀折、破舊不堪的列車、縱使車頭的機器如何有力、也是無法飛躍前進的、

革命後的蘇俄、所以有今日建設的成績、國力的發展、一方面固是由於他們統治階級的有力、一方面亦是他們的教育民衆、訓練民衆的結果、戰後德國的復興、其基本動力、也是在他們民衆固有的剛毅堅貞刻苦自強的精神、希特勒的崛起、固爲時機所造成、而國社黨的發展、尤爲法國歷史的常態、其次如墨索里尼統治義大利以後、他也時時深慮到「人亡政息」的危險、所以他非常關心國民的訓練、論者不察、以爲墨索里尼成功、乃爲墨索里尼的霸道、殊不知[illegible]民所以能推動義大利、實有其所蓄的動力、其民[illegible]一般國家的衰落、實由其國民的精神、故一方面需要風行、努力於政治機構、以[illegible]向心的力量、一方面尤脚踏實地、囤頭[illegible]的底礎、以[illegible]其固有奮鬥耐勞勤儉[illegible]、致熱烈同情的德性、使全國人民個個有力、能承繼其光復民族生命之偉大的歷史使命、

於此、應知領袖的成功、不是偶然的非可倖致的、一定要全國民衆能發揮他自動的能力、以爲領袖的後盾、始能作長期的奮鬥、始能操必勝的左券、如果全國民衆、存了依賴的心理、不改頹廢的習性、一任領袖孤軍奮鬥、而不爲之後援、則其奮鬥的效果、一定事倍功半、即有成功、亦難維持于久遠、前事不忘後事之師、所以我們如果誠有愛于領袖、則擁護領袖的方法、並不在虛表的頌揚、更不在一時的興奮、而在平時脚踏實地、切切實實于全國人民的訓練、全民動力的培養、務使全國民衆、無論士農工商、男女老幼、個個都能各就本位、認識其任務、完成其對于國家社會應盡之天職、以減少領袖的辛勞、以分負領袖的重任、集中全民自動的力量、以爲領袖輔助、而爲領袖運用、則領袖與民衆猶如魚之得水、相得益彰、擁護領袖的苦鬥、與民的努力、才能互相呼應、衆穩并進、共同完成救亡復興艱難困苦的歷史的使命、（未完）

擊破官軍最後防線
西叛軍攻入馬德里
官軍組國防委會仍繼續抗戰
英法商妥決不承認叛軍政府

（泰拉凡拉九日路透電）國民軍正式宣布克復馬德里西邊曼柴那里斯河上之託勒杜塞哥維與郡主三橋，如消息果屬確實，則國民軍已擊破政府軍防線中之最後一道防線，而已清除入城之最後障礙，同時聞首都南邊加拉班恰爾區中贊助政府之婦女，業集屋頂，向國民軍灌沸水沸油。

（倫敦九日路透電）據泰拉凡拉電稱，國民軍之摩兵與客籍兵一隊，經慘烈之戰鬥後，已於今日晨攻入馬德里城之西北部，佔據中央大學及醫院一所，是役雙方均用坦克車參戰，其他國民軍已在託勒杜橋與塞哥維橋之間渡曼柴那里河，佔據易西利亞斯區之數街道，其進行極為謹慎，以防中伏。

（直布羅陀九日路透電）在過去二十四小時內，馬德里雖迭經國民軍縱隊之進攻，迄今全城仍在政府軍之手中，頃聞政府軍猶與敵軍相持於京城西邊曼柴那里斯河溝，國民軍初曾宣布已佔據曼柴那里斯河之塞哥維橋及郡主橋，頃悉兩橋目前仍由政府軍扼守，而與敵軍在鏖戰中。

（瓦倫西亞港八日哈瓦斯電）政府自馬德里城遷出此間後，馬德里城內曾經組織國防委員會，担任留守事務，該委員會人選，頃已發表，主席未亞伽，其下分設八部，（一）軍事部委員米治，（二）公安部委員加利洛，（三）軍事工業部委員努洛，（四）糧食部委員雅格，（五）交通部委員加勒諾，（六）撤退部委員加米奈洛，（七）財政部委員齊美奈士，（八）情報部委員伽西亞，據本社訪員所知政府遷至此間之舉，足以證明政府具有偉大目光而欲通盤改組行政事務，一般人士因此咸具良好印象云。

（蘭京九日路透電）國民軍今日正式稱，彼等未入馬德里城，但扼守昨夜所佔領之各陣地，並增兵以援左翼，因民軍二萬人曾反攻國民軍之左翼也，又謂因馬德里刻正有大風雨，故不得不暫止進攻，須俟天晴始能繼續作戰。

（倫敦九日路透電）據英法政府已商妥，縱國民軍佔領馬德里，亦不因以承認國民軍總司令弗朗哥所組織之政府，英國之地位，將與法國佔據西京之後相同，當時英公使雖與義國交涉保護英人之利益，而並未發生承認之問題，據今日此間西班牙大使館發表文告，稱馬德里現仍在政府軍手中，首都電車與公用事務，仍照常工作，並稱西京之四郊，雖發生激烈戰爭，但國民軍並未入城云。

英波兩外長
舉行政治談話
所有涉及波蘭國際關係問題
均將提出討論

（倫敦九日海通電）據此間報載，波外長柏克與英外相艾登之政治談話，其範圍將包括甚廣，據稱所有涉及波蘭國際關係之問題，均將提出討論，「泰晤士」報稱，波外長之初次訪問，實為英政府可以利用，藉向波蘭重申友好之良好機會，至於波蘭猶太人移民巴力斯坦問題，該報稱，此事必須延至英國皇家調查團完成其工作後，始可討論，據每日電聞報稱，波蘭對於提議中之五强會議，最為重視，認為此乃成立歐洲普遍協定之初步，蓋波蘭深信集體安全，實為獲得和平最善之工具故也，據此間宣佈，柏氏今晚將由倫敦市長特別設宴招待，渠並將參加星期三休戰紀念。

德國社黨
舉行清黨紀念
希特勒蒞場發表演說
會場在藏啤酒地窖中

（慕尼黑八日路透電）今日德元首希特勒，在慕尼黑清黨運動第十三週紀念時發表演說，略稱，世上除絕對瘋狂之人類外，當無不信國社黨運動之將垂諸永久者，希氏到場時，大受各老黨員之歡迎，其演說之場所，即為十三年前彼向當地長官要求准其清黨而未蒙許可之同一藏啤酒之地窖中，希氏又稱，德國之新陸軍，將於時機臨到時，為祖國而奮鬥犧牲，屆時舉世之人，皆將見德國之業有文化之壁壘，且阻擋赤色及猶太布爾希維克之狂瀾也，德內長佛立克，已下令全國參加今日之紀念典禮，但忠告人民勿從事於無價值之娛樂。

法社會黨
全代會
通過信任政府案

（巴黎八日哈瓦斯電）社會黨全國代表大會，頃通過動議案，對於總理勃魯姆及社會黨全體閣員熱誠表示信任，并對於現政府所行政策，加以贊同。

英建議保留
華盛頓海約第廿條
美政府表示拒絕

（紐約九日路透電）英政府前向美日兩國政府建議保留華盛頓海軍公約第二十條，即規定不在太平洋中海軍根據地增固防務者，茲據紐約通報訪員消息，美政府已於九月杪拒絕此議，美政府聲明此議，如與菲律賓之中立聯為一起，或藉以調整遠東整個問題，則美國願作討論，美政府以為維持該條文，未便作為單獨問題，並說明其拒絕原因之一，蓋與美國遠東政策有關，蓋國務院覺遠東美國之利益，須賴易受外交待遇之，非侵略政策保持之，同時且須以充分之海軍力，與防禦工程為保障也。

徐洛陝間
長途電話已通
自十二日起開放營業

交通部所設九省長途電話，除已聯絡各省大都市外，現仍繼續開放省際通話營業，頃據交通界息，洛陽陝縣至銅山（徐州）間話線，亦已接通，經試話後，至為清晰，又洛陽至長安，亦接通，並已決定均自本月十二日起開放營業，其價目亦規定，銅洛間為二元，銅山陝縣間二元陸角，洛陽長安間價目為一元四角。

李世甲
由閩飛滬來京

（上海九日電）李世甲九日午，由閩乘中航公司飛機到滬，定當晚入京，謁陳紹寬。

楊故主席
治喪處今日開會

（漢口九日電）楊故主席治喪處，定十日下午三時假漢口銀行公會，召開治喪委員會議，決定公祭及公葬日期。

阿王參觀
滬市區新建設

（上海九日電）阿王九日晨，赴市中心區參觀各項新建築，並赴江灣一帶憑弔一二八戰跡，定十日晚乘夜車晉京，稍事勾留後，即行北返。

民國廿三年會計年度及
該期以後財政情形報告
孔部長向中央政治委員會呈提（續）

〔錢幣〕揆衡近代國家需要，適應我國特殊之經濟狀況，以實現統一健全之幣制，久為政府貨幣政策之鵠的，十七年中央銀行之創設，十八年中央造幣廠之開辦，二十二年之廢兩改元與改革錢幣之籌措，與夫去年十一月三日新幣制之實施，皆完成貨幣政策之步驟也，

二十三年十月實施征收白銀出口稅藉以制止白銀外流，及防止外匯隨國外銀價而升降，已於上屆報告詳述矣，倘非如是，則賴以維持幣制之存銀，恐早有罄盡之虞，物價慘落，將不堪設想，證諸香港，以對白銀出口初無限制，以致躉售物價指數，在二十四年八月跌至六九．四，而同月上海躉售物價指數，僅降至九三、二，（俱以十一年平均數為一○○）益見征收銀出口稅之重要，惟此種辦法，雖能奏效於一時，究非根本安定金融之策，誠以施行以來，輸送白銀之風未戢，外匯續見上騰，通貨益加緊縮，國內銀價仍受國外銀市之波動，如以近三年每月平均英匯美匯行市與按倫敦銀價計算之平價相較，而計算市價之差額，則有如下表，

美匯市場實價每月平均數　按倫敦銀價計算之平價　行市與銀價差額之百分率（匯費等費用未計算在內）

年	月	美金元	英鎊士	英鎊士	%
二十三	一	三四、一二	一六、一九	一五、八六	二
	二	三四、四四	一六、四四	一六、三九	○
	三	三四、七五	一六、三八	一六、六三	二
	四	三四、三八	一五、九七	一六、二三	二
	五	三二、六九	一五、二一	一五、七六	三
	六	三三、一九	一五、七五	一六、三二	四
	七	三三、九四	一六、一二	一六、八七	五
	八	三五、○○	一六、五六	一七、四一	五
	九	三五、六九	一七、一二	一七、八七	四
	十	三四、八七	一六、九四	一九、三二	一四
	十一	三三、五六	一六、一二	一九、八七	二三
	十二	三四、三八	一六、六二	二○、○三	二一
二十四	一	三五、一九	一七、二五	二○、一八	一七
	二	三六、七五	一八、一二	二○、三二	一二
	三	三八、六二	一九、三八	二二、三五	一五
	四	三九、○○	一九、三一	二五、一七	三○
	五	四一、三八	二○、三一	二七、八五	三七
	六	四○、六二	一九、七五	二六、七○	三五
	七	三八、九四	一八、八八	二五、○六	三三
	八	三七、一二	一七、九一	二四、○七	三四
	九	三七、九六	一八、三一	二三、九一	三一
	十	三五、八八	一七、五六	二三、九七	三七
	十一	二九、八一	一四、五○	二三、九○	六五
	十二	二九、六二	一四、四四	二一、一三	四六
二十五	一	二九、八八	一四、四四	一六、六五	一五
	二	三○、一二	一四、四七	一六、一六	一二
	三	三○、○○	一四、五○	一六、○五	一一
	四	二九、八八	一四、五○	一六、五二	一四
	五	二九、八一	一四、四一	一六、五五	一五
	六	三○、○三	一四、三八	一六、一六	一二

（註一）二十四年十一月三日以前各數係根據遠期市價，以後係採用近期市價，

征收白銀出口稅辦法公佈後，匯價略縮，惟不久即復回漲，至二十四年春，續漲至一元合美金四角二分，英金二○、五辨士，而在二十三年十月上半月之最高價，則為美金三角八分，英金一八、五辨士，匯率續漲之原因，約有數端，我國外匯受國外銀價之波動，由來已久，非短期間可能脫離連繫，白銀終是白銀，國外銀價上漲，勢必隨之而漲，非禁止輸出所能抑止，通貨續見緊縮，上海躉售物價指數，在二十四年二月為九九、九，至同年七月，已降至九○、五，況國外銀價較國內銀價高百分之十五至百分之六十五不等，私運之利奇厚，以我國邊境之遼闊，再加治外法權與租界之障礙，故防範甚不易收效，隨白銀外流而生之徵象，為金融之極端枯緊，其影響更足以提高外匯，抑低物價，二十四年二月間廢歷新年結算後，銀拆雖略見低落，顧不足以為銀根寬裕之證，實由當時市面枯竭無款可貸也，其延滯建設之進行與妨礙政府財政之籌措至深且鉅，

當時吾國經濟危殆之徵象，日見顯著，債票價格慘落，地產下跌，中外商號資力之薄弱者先後倒閉，其勉強維持者，實力亦大見削弱，以致倒閉與失業日趨嚴重與蔓延，此種狀況，在二十四年春秋兩季間為最嚴重，在此期中，政府得中央中國交通之合作，措籌救濟辦法，復發庫券二千五百萬元貸與各業，以濟眉睫之急，國家經濟破產之患，得以倖免，政府此措之最重要者，莫如改組中交兩行，增加政府資本，俾於救濟工商改革幣制之設施上，得與中央銀行通力合作，藉收事半功倍之效，查中國銀行舊增加官股為一千五百萬元後，資本總額為四千萬元，百分之五十為官股，交通銀行舊增加官股一千萬元後，資本總額為二千萬元，百分之六十為官股，

在二十四年之初期，政府深知徹底改革幣制，為解除通貨之緊縮，金融之唯一途徑，拯吾國於經濟恐慌之漩渦，唯此是賴，故即進行規劃改革方案，迨乎十月間，情勢益趨險惡，政府乃於十一月三日，毅然實施新幣制政策，公布施行法幣辦法，規定，㈠穩定外匯，約以當時外匯市價為標準，㈡中央中國交通三銀行發行之鈔票，定為法幣，並集中發行，㈢白銀國有，㈣改組中央銀行為中央準備銀行，㈤健全商業銀行制度，設法增加其活動能力，㈥整理財政，使國家預算再過十八閱月能收支適合，（實施新貨幣政策之宣言及通告附錄於後）

在新幣制法案公布之翌日，英國大使通令該國僑民一體遵守，並禁止使用現銀清償債務，違者視為犯罪行為，

政府復以我國舊有輔幣，至為複雜，乃公佈輔幣條例，並飭中央造幣廠鑄造二十分十分五分一分半分之輔幣，於本年二月十日發行，又為便利商民起見，將鑄造半元一元銀幣，以完成硬幣之種類，茲將本年上半年中央造幣廠鑄造輔幣數目列表如下：

種類	枚數	面值
二十分鎳幣	一一、六一八、五四四	二、三二三、七○八、八○元
十分鎳幣	一八、一八三、六六八	一、八一八、三六六、八○元
五分鎳幣	五○、七三七、二○三	二、五三六、八六○、一○元
一分銅幣	一一九、九八○、○○○	一、一九九、八○○、○○元（註一）
半分銅幣	四一、一六○、○○○	二○五、八○○、○○元
共計	二四一、六七九、四一四	八、○八四、五三五、七○元

（未完）

德遠東經濟考察團長
克樸發表演說
謂中國經濟事業發展頗活躍
將成為世界經濟之重要因素

（柏林八日海通電）德國遠東經濟考察團團長克樸博士，本日在德國世界經濟學會發表演說，題為「由遠東方面所獲之世界經濟印象」，克氏首先指陳近年以來遠東在世界經濟上之重要，業已大增，此種情形，一方面由遠東某某國家經濟區域，已有迅速發展，另一方面則因歐洲各國製成品及不可缺少之原料所致，德國今日對於發展此種貿易之關係之興趣，日益增加，克氏稱中國經濟事業之發展，頗為活躍，國民政府為實行孫中山先生之遠大計劃，業已採取積極發展經濟之程序，與蔣介石將軍之綏靖工作相輔而行，影響所及，已使中國人民之生產與消費能力，顯有進步，如能循此進行，則中國必將逐漸成為世界經濟之重要因素，關於發展交通及國家工業之計劃，業經局部實現，此與克制水旱危機之遠大工作及計劃，息息相關，而成為世界經濟措置巨大之計劃，大有容納外國實業合作之餘地，尤其是準備逐漸增加中國原料之國家，在新政府領導之下，其經濟發展開始向另外途徑邁進，且與中國感覺基礎相同之刺激同時遠東其他地方生產與消費之增加亦甚顯明，故歐亞商品流動之增加，其結果必使兩方經濟，同受有利之刺激云。

義相願與英國
締結君子協定
解決兩國在地中海競爭問題

（倫敦九日海通電）義相齊亞諾向倫敦每日郵報特派員發表談話，建議英義兩國締結君子協定，以作解決兩國在地中海競爭之辦法，據義相之意，英義兩國如締結新友好公約，殊屬無用，祇須一君子協定，即可保障兩國艦隊之安全，齊氏稱，世界上決無願與他國多結仇恨之國家，故覓尋包含此種真理之方案，必非難事，齊氏結語稱，如欲達此目的，即創造一種新空氣，殊屬必要云。

義外相齊亞諾
抵奧正式報聘
當地人士極注意此行
意奧匈即將舉行會議

（維也納九日路透電）義外相齊亞諾，頃抵此作正式之報聘，當地人士，極注意此行，聞齊氏攜有義相墨索里尼一文，對奧國將來所取之對德政策，表示願望，齊氏與奧總理舒斯尼嘎，及匈牙利外長加尼亞，將于星期三舉行會議，並料會後奧匈兩國，將正式宣佈承認義大利非帝國，同時義氏自與德元首希特勒接近後，遂不許助奧國之獨立，已引起奧國某數方面之猜測，若謂現綱，唯哈浦斯堡王室復辟，始能保全奧國之不受國社黨之影響云。

檢查印花
不能由營業稅人員兼任

浙省財政廳呈財政部，擬將檢查印花事宜，責由營業稅征收人員兼任，財政部指令不准，仍應依照舊案由縣市政府派員負責認真檢查。

河南旅京同鄉
電請撥款振災

河南旅京同鄉劉積學劉茂青等，以豫省夏秋缺雨，麥又未種，流亡載道，人心驚惶，前雖承蔣院長飭撥農貸二十萬元救濟，惟杯水車薪，實難均霑，頃又電請蔣院長，就中央救災準備金項下，再撥百萬元，俾資救濟，

保定各校學生
減膳一日
所省膳費捐助國家

（保定九日電）全市民衆捐一日所得，貢獻政府，九日由保師校長石冠英等，分向各方接洽中，各校學生，定十日減膳一日，預計每校約可減得膳費五十元，

本年九個月
米穀小麥輸出統計
關係各部改期開會
商決糧食問題

財政部原定今（十）日邀請關係各部局開第二次會議，商決統籌糧食之通盤計劃，現因其中之運銷辦法，孔財長尚未核定，已改期召集，本年一月至九月之糧食出口情形，現經海關製成統計，呈送財政部轉關係各部局參考，計九個月之米穀輸出，統計為廿萬三千四百十六公擔，價值二百十九萬四千一百三十二元，多銷售英日美等國，九個月之小麥輸出統計，為二十二萬一千零五十七公担，價值一百五十八萬二千一百二十七元，多銷售香港日本暹羅及關東租借地，謂此項數字，並未較往年同期有激烈之變動，

粵省本年
對外貿易統計

（廣州九日電）粵省本年份春夏秋三季對外貿易統計數字如下，第一季洋貨入口二九，三六五，四二二元，（國幣）比去年同期三七，一五五，四九七元，減少七，七九○，○七五元，第二季三九，七四二，四七六元，比去年同期四七，七六八，四二四元，減少八，○二五，九四八元，第三季二八，二四六，九九二元，比去年同期三一，九六八，四四六元，減少三，七二一，四五四元，土貨出口本年第一季一七，六三九，八一六元，（國幣）比去年同期一九，八八九，七八九元，減少二，二四九，八六三元，第二季一六，八八六，九九一元，比去年同期一五，二二五，九一四元，增加一，六六一，○七七元，第三季二四，二五二，九六五元，比去年同期一七，一一八，一六九元，增加七，一三四，七八六元，本年三季入超數額第一季為一一，七二五，四九六元，第二季為二二，八五五，四八五元，第三季三，九九四，○二七元，

我國禁烟總會
送達國聯禁烟報告（續）

（三）自行營佈各項禁煙法規以後，一般製造運輸販毒之流，已稍稍歛迹，所最感困難者，租界方面，藉口此項法規未經立法手續與國民政府公佈，未能一律適用，故一般狡黠毒犯，竟利用租界為避重就輕之所，即經當地軍警長官請求協助拘逮，租界當局亦往往不與合作，不但此也，租界內每有外國浪人，勾結本地土棍，密設製造或儲藏毒品場所，間或破案一二起，藉以掩人耳目，無不輕輕罰放，坐是之故，製毒以此為窟穴，販毒以此為總匯，銷毒以此為尾閭，吾國辦理禁煙禁毒工作，乃不免受絕大之障礙，至於行駛內河外海之外輪，不受我國禁烟法律干涉，如太古公司新北京輪之拒絕該輪員工出具禁止運輸，及不供給吸毒之聯保切結，以及滿洲熱河烟土源源輸入，長城以內各地，皆為增加我國禁煙工作困難最著之事實，切盼我友邦各國加以注意者，

二、本年一切禁烟進行，均較從前有蓬勃之生氣，尤以禁種禁毒成效最著，內地禁種，如豫鄂皖贛蘇浙閩冀魯晉等十省，均已宣告肅清，湖南本在禁種之列，因湘西少數縣分，被共匪蹂躪，救後餘生，呈准免予劃除弛禁一年，邊省種烟，則各有規定如下，

四川省四川一百四十八縣，從前不種烟者，僅四五縣，而至二十四年冬季，已有一百三十八縣禁種，其餘緩禁之長壽等十縣，自二十五年冬季起逐年減少，至二十八年全省一律禁絕，雲南省滇南提前限三年禁種，自二十四年起，第一年禁種三十八縣，第二年禁種四十七縣局，第三年禁種四十四縣局，逐年減少，至二十六年全省一律禁絕，貴州省貴州分五年禁種，自二十四年起，第一年禁種二十三縣，第二年禁種十二縣，第三年禁種十九縣，第四年禁種十五縣，第五年禁種十二縣，逐年減少，至二十八年，全省一律禁絕，陝西省除二十二年及二十四年冬季，已有七十三縣先後禁種外，其餘緩禁之十九縣，定於二十六年一律禁絕，甘肅省除二十四年冬季，已有十三縣局禁種外，其餘緩禁之五十四縣，自二十五年冬季起，逐年減少，至二十八年全省一律禁絕，綏遠省原種烟之歸綏等十七縣局，因幅員遼闊，每一縣局係分為五區，已自二十四年起，每年禁種一區，至二十八年全省一律禁絕，寧夏省原種烟者七縣，據報二十四年減種烟畝十分之四，二十五年，減種烟畝十分之六，已飭令減種分數之詳晰計劃，及每年減種有無確定界劃明確具復，又如禁毒破獲之案，不下數千起，執行死刑者，達一○一八人，（統計詳後）從前最著名之嗎啡奸犯，自嚴電通緝後，多已竄跡各省之私製毒品場所，有減無增，至對於禁運禁售禁吸，自採取統制管理辦法以來，私運私售私吸，亦已逐漸減少，似此雷厲風行，我國禁烟計劃，如無意外阻礙，當不難如期實現，

國際貿易

一、中國種植鴉片，專供本國烟民，不能短期戒絕，應分年遞減者，吸食之用，法律上既不准外國烟土輸入中國，亦不准將國內所產煙土，發照輸出外國，至從外國輸入麻醉藥品，自本年六月內政部開始用特許輸入憑照後，與任何國家，亦無將麻醉藥品發照輸出外國情事，二、輸入憑照，本規定由內政部頒發，惟自本年七月起，衞生署劃出內政部範圍，直隸行政院以後，此項憑照，經改由衞生署頒發，三、麻醉藥品之輸入口岸，依照修正麻醉藥品管理條例第六條規定，只限定上海一處，由外國運入，上海須憑衞生署發給之輸入憑照入口，由上海轉運，至南京經理處，即另憑衞生署所發護照運寄，憑照與護照發給程序，現時尚無變更，（四）由外國輸送麻醉藥品，寄中國政府，終輸出憑照寄送一聯，至我國衞生署核手續完竣後，即當寄輸出國政府，此項兼寄手續，現正在辦理間，五、在此一年內輸入麻醉藥品憑照，尚未據報發現假冒情事，六、對於各種運輸，尚無困難，七、備用憑照向德國及南斯拉夫國購運，尚未向其他不適用輸入執照國家購運，八、備用輸入憑照，向南斯拉夫國購運大宗浸膏，無何困難，迄未採購印度麻，

國際合作

在此一年內並未與任何國家正式訂立禁煙條約，惟北平一處，因朝鮮人羣居市區內，販賣麻醉藥品，極形猖獗，以致市府嚴厲禁絕，成績不甚顯著，為正本清源計，曾由市府當局，商同日使館訂定辦法數條，從嚴取締，一時販賣毒藥者，遂銷聲匿跡，無敢公然作販毒之行為，可見我國禁烟有待於外國合作者正多，惜其後時局變遷，不免又有死灰復燃之勢，不無遺憾，

私運私種

一、國內所產煙土，照章應由禁烟督察處統收統運，按照烟民人數，量為供給，但因產區面積過大，無法統制，或因種戶避免稅收，私行藏匿，或勾通奸商，充作製毒原料，或外籍奸商浪人，依恃特殊勢力，夾帶入境，皆不免流入私運一途，私運方法，有由郵局寄遞者，有勾通火車輪船水手司事，及民船代運者，亦有用種種秘密方法，夾帶走私者，私運途徑，國內大抵可分為三線，（一）由長城以北之中國領域，經北平天津而散佈於華北各省，（二）由上海散佈於內地，（三）由四川順流而下，散佈於華中人口稠密之城市，其由外國運入之煙毒，華北大抵以大連為中心，華南則以廈門上海為中心，若輩更不時旅行內地，足跡所至，毒品隨之，影響我國禁烟政策，殊非淺鮮，（未完）

浙贛路杭玉段 籌借鉅款更換重軌
向銀團借工程費二百八十萬 向捷商借材料款約六百萬元

浙贛鐵路杭玉段原採用三十五磅輕軌，其載重量僅能行駛十五噸車輛，自該路直達贛省後，早有更換六十三磅重軌之議，以便行駛三十五噸及四十噸車輛，但因經費關係，迄未實現，該路明年三月即可與粵漢路銜接通車，為便利東南五省間鐵路之聯絡交通起見，理事會積極籌劃進行，並決定於本年底開始更換重軌，共需經費八百萬元，特再向滬銀行團接洽借款二百八十萬元，充工程經費，材料費五百二十萬元，則向德商材料公司商借，即以之全部購償鋼軌等材料，銀團方面借款，經浙贛鐵路理事會與銀團代表金潤泉數度洽商，並由金氏赴滬請示結果，原則上已告同意，其担保品為杭江段之全部營業收入，年息一分，分六年償還清楚，其詳細辦法正由理事會呈鐵道部請示，俟核准後即可進行草擬合同，正式簽約成立，至德商之材料借款，須於六年後再行開始償還，聞杭江段全部換軌工程，將分三期或四期開始進行，該路理事會本月內召開會議，討論解決此項問題云。

（滬訊）浙贛路杭玉段改換重軌，鐵部向捷商借材料鋼軌二萬八千噸，約值八百萬元，已數度接洽，可望成功，年息四厘，期限七年，辦法按照南萍段及玉南段借款合同，至於向上海銀團借款二百八十萬元，已初步接洽，尚待續商，南萍段奉令明年三月完工，銀團借款商允提前解款，自本月份起逐月增解廿萬，連前共七十萬，至明年四月解清。

皖米罷禁問題 當局尚在考慮
財廳長徵求各縣商會意見 糧食運粵建廳仍在籌備中

（蕪湖通訊）皖省糧禁米糧出境，原則雖經省府會議通過，交財、民兩廳會擬實施辦法，然以事體重大，刻尚徘徊莫決，蓋此乃整個民食，非屬省際間題僅所可奏效，財廳長楊綿仲為欲圖商糧民食兩相兼顧，於視察江北合肥、巢、無為等縣時，曾先後徵詢各該地商會主席意見，今日又召見蕪商會主席崔亮工研究，以目前產糧各地諸存數量計之，是否需要

◆限制◆

將來實施禁令後，與農村經濟有無影響，僅等均以目前形勢觀測，此問題仍有考慮必要，決定擬具書面意見，以備採擇，然

蕪市米價連日趨跌

蕪湖米市，自得罷禁出境消息後，近兩日間突告不振，蓋內地米商聞風，紛將米船運來蕪，河下屯積近十餘萬石，除廣幫日辦七八千包外，餘皆

◆觀望◆

不前，故市價續告跌落角許，今市特高機米八元七八角，七等八元五角，次八元三角，本坊春熟米七元三四角，據米業中人談：米市經傳言禁止出口，幾之走銷呆滯，後去市價仍須步跌也，至皖米銷粵，現存保滯，俟湘省聯絡進行，建廳前派棉墾場場長段天爵赴湘，詢察湘米銷粵之

◆初步◆

辦法，經與湘建廳主管員司交換意見，擬呈由中央統籌領導辦理，湘、皖兩省乃電徵贛省同意，聯合與粵方接洽，俾利進行，茲悉該省余建廳長對此甚表同意，特函精鋼貽燕廳長詳細籌劃，劃以三省均產米最著之區，自宜聯絡運銷，以應粵方之需要，俟贛方完全同意，再商籌詳細計劃，故按照上列消息觀測，皖省禁米出口恐難實行也。

◆另訊◆

本年各地雖慶豐收，惟近來米糧價格陡增甚高，原因在商販盡量外運，現本省鄰近各省已多禁止米糧出境，省府方面以本省若不採取有效辦法，切實救濟，則糧價飛漲，不特影響人民生計，且恐釀成糧荒，聞已通令各縣，在禁糧米出境，在本省以內仍准照常流通，隣省告糴，可先明咨准接濟，再由告糴之省填發護照，來皖採辦，限制之中仍可流通，於農產價值，人民生計，兼籌並顧，實為極合理之統制辦法云。

澳實業家離滬
讚美上海現代化商業化
五先令起家

（上海通訊）澳洲大工業家麥愛納庇君，留滬一星期後，已於昨日搭坎拏大皇后號郵船回澳洲白利斯本。麥氏之成為大工業家，其最初資本，蓋僅九先令，而今日則已執澳洲工業界之牛耳。麥氏愛好漫游，其時旅行之夜，常覺所有，僅僅五先令，乃加入牛油事業。其後氏盤得一無人重視之工廠，遂一帆風順，竿頭日進，一九二七年又盤入一煉乳廠，將廠中所有牛乳，盡煉成奶酪，大賺其錢，是為氏正式發達之始。氏於本年二月離澳，歷訪歐洲及印度諸大城市，四月間至耶路撒冷，其時該地正暴亂起，其後由滬陽轉北平來滬。氏謂上海之現代化及商業化，殊非其意料所及。

青海留滬學生領隊 談青海教育之概況
高初中學校現在共有九所 國文較佳因教育甚發達

青海學生十二人，來滬求學後，關於經由中國教育學會上海分會送經教育會決定、孫增齡張存忠二人，入中華教育用品社，學習儀器修理，及電機技術，白云昇魏元章二人，入江蘇省立無錫教育學院，學習民衆醫學，周忠明、毛生福，李生春，王鑑明四人，入黃渡鄉村師範，其餘四人，晁明珠，李基丕，宋仁德，汪明忠，昨已由中國教育學會上海分會滬教育委員會，致函大夏「土木工程科」及大公職業學校，請予以免宿費，本報記者晤張得善君，略談關於青海教育，據謂青海因地處僻境，交通又不便，欲謀教育發達，實感困難。青海現有高初中等學校九所，其中簡易師範男女校合一校，及中央政治學校分校一所，比較充實。離省城約百餘里有樂都蒙藏師範學校一所，其餘五校，係普通科，對於科學方面，如物理、化學、外國語等，程度甚低，同時，乏人指導，國文較佳，而回教教育，則甚發達，教育機關，因困於經濟，教員待遇苛刻，往往有欠薪達數月未發者。去年青海運動員參加全運會，大受感動後，頗引起向外求學之濃厚空氣，雖有一小部份自費生，在華北求學，但亦感困難。其次關於文化方面，有省立圖書館，因管理欠佳，使一般青年，在閱覽上，感到很多困難，不能引起他們讀書之興趣，新青海雜誌社，亦困於經濟，無法擴充。圖書館僅有由交換而來之書報數百種而已。惟有私人朱繡南君所辦之圖書館在亭閣，離省約一百餘里，其設備比較完善。青海因受封建思想之束縛，男女同學，目前根本談不到，即小學校中，男女亦罕見同班者，刊物祇有民國日報，及青海日報，又因地處邊境，消息欠靈，內容難以充實。

物異

◆驢◆ 產蛋十六 質堅如石

（江都通訊）甘泉山，老虎南小李子莊，有開設碾米坊之曹三麻子，家蓄有驢子兩頭，內有黑者一頭，素極健壯，忽於三日前不進草料，每拉其上磨，必任讓而鳴，初意其生病，乃任置之井，與另一驢隔別，以防傳染，詎昨日該黑驢，竟產形似蛋之渾圓物十六個，大小不一，最大者如鷄卵，小者如銀杏，色褐而起紋，質堅似石，以斧研之立分為二，中有孔，一似蓮房，一時傳為奇談，附近鄉民聞訊往觀者，戶限為穿，（十一、三）

◆鱉◆ 六足背隆 鳴聲如狗

（德清通訊）本縣西樹莊，農民鮑阿三，於前（三日）往西豐漾捕魚，捕得奇鱉一隻，計重四斤許，因六足鱉，為世界少有之動物，頓時引動鄰鄉觀衆，驚之若鶩，紛紛傳談，此鱉之奇異，事為記者聞悉，當即往目的地觀察，果然生得異相，大如巨碟，背部較常鱉高聳寸許，能作叫聲，聲如小狗，頗為可聽，惟所生六足，前後四足與常鱉同，中間足成雞脚形，現已經記者買歸研究，故特誌以供各界研究云，（十一、四）

◆蟹◆ 背生青毛 腹足紅色

（新市通訊）本縣新市鎮南柵外，鄉民某，於今（四日）攜帶奇蟹一隻，來市售賣，因此蟹生怪相，一時無人購食，同時覓引起觀衆，時記者因道經該街，見人衆塞道，當亦擠入人衆中觀視，此蟹果然異奇，背生青毛，長有寸許，大如木盤，不類常蟹，因此蟹之足及腹部，成硃紅色有光，後經記者出洋一元五角買歸。

國宮大戲院　地址 二郎廟蔡家花園　電話二三三七九

今天最後三場　明星公司出品 名貴　胡蝶 高占非 孫敏 合演

劫後桃花

豔如桃李·淒如秋雨

明天獻映　大明星羅爾傑精心傑作

珍珠島 PIRATE TREASUER

環球影片公司本年鉅製

廣東醫院

特設專門戒煙部　用英國最新方法戒除戒特全無痛苦徹底斷癮血液及液絕無毒質留存並後經化學檢驗無毒發給證明書保障（戒煙章程函即索寄）

住院包戒等級
（一）普通收費四拾元
（二）頭等收費七十元
（三）優等收費一百元
（四）特等收費一百五十元

統治　花柳白濁，陽萎早洩。婦科痞病，經痛白帶。留醫留產，西法接生。

院址　總院 中山東路 電話二二七八三　分院 中華路 電話五二七〇四

萍廬花園

門市部 華僑路口中山路一〇七號 電話一三八七〇
藝園部 福建路洪廟十一號 電話三二〇四二號

菊花上市

介紹名醫程立卿醫師

女同志程立卿醫師乃全科畢業，擅西法婦兒內外科，以精理產科以來名世者已二十五年，自國府成立開業首都亦已數載，同志之留京者每以健康相託，無不喜占勿藥，尤以對同志中之樂盡義務，為醫師之若夫及叔，均為黨國名流，即程君亦自民國肇造，盡瘁革命，如任北伐軍看護隊，及廣東省議會議員，上海法院[illegible]官，及揚由關科長等職，均能以醫事之餘，從政治，與古所謂良醫良相者，得毋同乎，爰署以介紹於各界諸君子

尤列 鄭天錫 鈕永建 林庚白 黃慕松 褚自由 曾擴情 唐紹儀 彭壽民 黃惠龍

醫師診所 楊公井廿六號 [illegible]民戲院前

●首創老牌 滋補聖劑●

科達麥精魚肝油

●認明科達 方得真效●

全國各大藥房均有出售

裕成茶號 各種茶葉特點

浙江龍井茶 安徽魁尖茶 黃山茉莉茶 玳玳龍井茶 玳玳魁尖茶 家庭經濟茶 以及各種異品紅綠名茶等 無不質純味鮮 售價又非常經濟 日常飲用 不但有益衛生 且有適口之特長「茶磚」式樣最多 花色最新 四季送禮 最為合宜

地址 中華路三山街口路西　下關大馬路南首
電話 五一八四二　三二七一三

大豐 **白金龍香煙減價公告**

原價每罐大洋六角 現減售每罐大洋四角弍分 質味照舊 售價減低

中國南洋兄弟煙草公司南京分局謹啟

醫生說 輕微的傷風咳嗽，也有釀成肺病的危險，所以男女老幼凡患傷風咳嗽，再也不可忽視而自貽伊戚

蘇鄉洞庭名產 良園藥廠監製

良園白沙枇杷膏

世人多曉得是消痰止咳療肺治癆清補強身專藥，所以凡患傷風咳嗽及身弱素患痰咳肺病者須即購服之，保能隨服隨效，藥到病除，男女老幼平日常服能強肺防癆，却病延年，功效非凡，服過皆知，

本埠太和等各大藥房公司商店均售　每瓶一元

南京特約總經理 蔣復興食品號
總店下關大馬路 第一支店下關二馬路 第二支店城內太平路

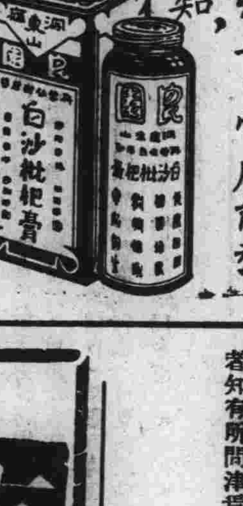

經售處 大行宮兄弟藥房 花牌樓金陵藥房 魚市街東南藥房 承恩寺仁濟藥房 各大藥房均有代售

注意 承購時請認明星月商標及標準美女圖庶不致誤此約並無副作用習慣性流弊

南京市政府前 廣生大藥房 總經理

強身保腎丸

唯一生殖器病之救星 有百發百中之神效

〔買一盒送一盒〕

此丸純為強壯補益劑，具有極大之滋補力，凡男子腎虧虛弱，生殖無力，性慾減退，精神衰弱，見色即洩，夢遺滑精，婦女血虧，久不生育，赤白帶下，飲食少進，夜難安眠等，一經試服，立見功效，茲為普及患者證明功效起見，不惜偉大犧牲，買一盒另送一盒，倘一盒不效，仍可退款還洋，務望患者從速購備，俾可早日克服一切痛苦，無形消失矣

無錫通運路濟群藥社總經理 函購寄費弍角

南京經理 市政府前生春兄弟藥房 新街口中國藥房 花牌樓金陵藥房 夫子廟南京藥房 東南藥房 下關魚市街五洲藥房

生殖器病自療法

凡患腎部虛弱則發育未全，陽萎不舉，遺精滑精，見色早洩，精關不固等症，則人生之樂，子嗣絕望，動輒煩悶，若購用市售內服劣藥等，以冀全愈，是無異隔靴搔癢，功效難期，茲有外用特效聖劑

大力精 PERILIN PASTE 係德國醫科大學性病學教授長博士臨床實驗，讚譽乃始致發售，以救濟斯病者，患者祇須採用少許，立即揮發化學作用，能使衛生旺盛，血流通暢，專治上列各症，莫不藥到病除，恢復健壯，性能過人，非單頭實狗肉之痛藥所可比，凡已經假藥無效者，請火速購用，免誤時機，原價二元，特價一元五角，函購郵費二角

南京夫子廟貢院街廣生大藥房總經理

代售處 中山路大行宮兄弟藥房 北門橋魚市街東南藥房 花牌樓金陵藥房 承恩寺仁濟藥房

鳴謝國醫 歐仲仁 徐賓如 大夫

家父本年五月間背部突患疽毒（俗名陰疽背），數經中西醫診治均未見效，且日益嚴重，後賓得友人之介紹，就診於歐仲仁外科聖手徐賓如先生，施以割治，始獲痊可，近復染哮喘之病，亦經二先生醫治，不數日而病即除，足徵二先生醫學深邃，經驗宏富，無以為謝，用特登報宣揚，并告同病者知有所問津焉

歐仲仁 徐賓如 診所 中山東路四十六號振合行二樓 大油坊巷十八號

鳴謝人 陳德章 國章 仁章 介行 瑋章 章 章

律師孟普慶

茲為熱心保障人權起見特免費研究各種案情並兼辦商業事務 事務所本京花牌樓唐家巷路三十四號（即世界社） 電話二二三一四號

吳陵 **鏡盧生大六壬命理**

寓碑亭巷東南旅社二一號

報紙小文章

古城之夢魂

白燕

即使你不想到她的危機，難道你就不想那古城了麼？倘你還有感情，在秋風打着帽子裏，無殺鎖壓着人間，到處飄着炒栗子香，牛炙牛肉氣，黯淡的灰在空間舞，洋車夫把半個腦袋縮在領襟裏；逢人便問拉去不您？滿街的紅帽箍的日本憲兵，面如浮尸出入鬼祟的吸白面者，韓浪人，公寓里嗟氣慘默着的學生，小咖啡里伴舞着的時髦青年，袖着手發愣的掌櫃和夥計，時時切齒的南苑兵營裏的弟兄，舉着酒杯向敵人笑容可掬的腦滿腸肥者，抱了夾衣進去拿出綿衣來的鼎當鋪延喘的人，一手擎裏覆戲的斧鉞，一手啃着窩頭的旗婦，市場裏兜蹇走私貨的漢奸商，小胡同飄着鑼衛餐梨的「傷心喚」。

還有，便是羊肉舖門口屠羊的，羊是瞪了眼死了，身上還有局部在痙攣，圍着七八個閒漢張了嘴在看，袖着手，魯迅說：眞殺羊的人「彷彿很愉快。」不，與其說愉快，不如說木然；他可也許不會想到自己的命運象徵，也許想到了，無可奈何的看着而已。

這是一個夢，惡夢之前奏，幾時醒來呢，這古城的夢魂？夜短了，該欠伸了罷！

●芝泉寺●

同里

天笑先生近有一文，主張把段芝泉先生葬在黃山，而在黃山建一「芝泉寺」以紀念他，比另建什麼段公祠，要合宜得多。

這話是很為妙的，段先生本人，在最近十幾年來，是以信佛著聞的。他手下的人物如王揖唐與光新陸宗輿等，也喜歡在佛學裏面翻翻觔斗，姑無論是否受了「放下屠刀立即成佛」一語的影響，但段氏及其左右的佛學色彩，非常濃厚，是無可疑的。

建寺廟以紀念偉人，並以其名名寺，倒一個建議，很有趣，而且「芝泉寺」三個字，也很現成，所以我贊成天笑先生的主張，雖然我同時不免為黃山「扼腕」。

秋天裏的信（下）

蘇明

這學期遇到一位教授，他所教的課程根本就不是他從外國學回來的東西，他是拍校中某院長的馬屁拍成功了才能到講壇上來的，他每回上了講壇，可憐眼睛從沒敢有半分鐘離開他的書，倘使離開了書那就一定說不出來了，他哪里在教專門學問，他等於初中教員在講解國文，有一次他說了一些欠通的話，我正忍不住要開口，忽然一口痰湧將上來，於是結果痰代替了我的話吐出去了，這一來省掉多少麻煩，要不然，說不定惹出「侮謾」的禍來。

從這事上，可見得痰對於一個「倒嗓子」的人，倒是破除嘴吧寂寞的功臣，但也不能因此就歡迎感冒，據說在傷風的時候，最容易讓病菌進攻，這並非我怕死，而是我要活。「要活」，這是人類最寶貴的最高的意志。中國人就因為不知道「要活」的真義，所以在生命被別人抓在手中宰割的時候，也毫不發急！

，話又放野馬了，請恕我老愛扯謊，你告訴我你近來變雅了，看看菊化吃吃蟹子成了你在秋天里中心的趣味，這使我非常羨慕，我想學你，可是我知道我這怪傢伙是學不成功的，那末我也就不預備學了。

談起菊花來，和我是不算生疏的，我小時候，每到秋天就看見祖母（現在她死去十年了）玩各色各樣的菊花，看她忙得那末起勁，我那時小小的心也就已知道奇怪了，有一回我問祖母：「菊花有什麼好玩？」她說，「好看，清香，」色的欣賞，當然那時我沒有能力，那末嗅嗅吧，可是我一嗅之下，覺得臭，就嘔吐起來了，這一來，從此使我在心理害了厭惡菊花病，使我現在想雅也雅不起來。

說到吃蟹，我也很欠緣，我自幼就怕聞腥氣的東西，魚蝦蟹鱉，和我無緣，此其一；第二，我不願意把牢騷發洩到這種無知的小動物的身上去，據說有些人在吃蟹時愛念詛，似地說；「看你橫行到幾時」說後再來一個勝利的笑，我很鄙視這種地道的阿Q精神，我寧願蟹子去橫行呢。

是上星期，刮大風的一天，住在另一宿舍的兩位同學忽然叫人喚我去，我去了，桌上陳着熱氣騰騰的紅殼蟹，另外備有五加皮一瓶，我只喝了兩杯酒，蟹子碰都沒碰，而且我坐得離開蟹子老遠，不然的話，我會大吐特吐了，真怪，我怕聞腥氣如怕聞菊花一樣，我十分恨恨，我連做雅人的資格，竟如是欠缺！

這兩位同學住的地方，窗外正對小河，我偶然跑到窗前去，看見有一個打着赤膊的捕蟹者正在大風中，涉着水沿河邊在摸索蟹洞，好像他一點不怕冷，我想叫那兩位同學來看，開開心，可是看他們正吃得起勁，我就不喚他們了。

這封信寫得也夠了，等我傷風好了點再談罷。

一市長賽跑一

大記者

浙省秋季運動會中，浙江的黨政要員，和新聞記者舉行四百公尺賽跑，杭州市長周象賢，得倒第一。記得過去某年，趙季陶在某次運動會中發起賽跑，周象賢跟在戴季陶後面，跑得上氣不接下氣。這一次競走，又得了殿軍，足見該市長的體育訓練，毫無進步，應予警告一次。

二十五年前事

汪精衛退婚詳記

長

㈡汪氏「前夫人」之談話　六

錄劉子平與汪精衞書，既畢，又檢舊籍，見有錄載劉文貞女士與其女友之談話，頗覺悽惻，文貞，卽汪氏之「前夫人」也，茲記其言如下：「吾與汪君前時之婚約，本非由愛情締結，且訂約時同在髫齡，既未謀面，又安有愛情，卽吾之不嫁，以待汪君，亦非由愛情也，特以吾長兄之復婚約，當時為通於時勢，實於兩國均未協，汪君前與吾同母兄子平一函，又言伊之不娶實緣革命，現欲尋一事以了餘生，此時與言婚事，直等於死囚言生趣等語，是汪君既因國事而欲捐身命，復因是而不欲婚，以相累，其理由為至公至大，吾當時復何忍他適，以自疚於心，故吾十年來之守汪君，非為愛情締結，實由義理，今觀報章，所載汪君與陳女士耳鬢廝磨者甚久，迨出獄時，復得陳女士為之呵護，始慶復生，秦晉美人，死生愿愛，旁觀者已不勝情，身受者更奚辜負，其結果必至於今日者，此固世人意料中所有之事，吾又安能以此咎汪君，而汪氏之報告，週還宛轉，一似負有爭婚之意，幷預防日後有所糾葛，故為是以網其念，抑又何耶，夫汪君為國民之元勳，南北統一，實由其力，微無陳女士，豈能生全，無汪君是無民國，吾亦是國民之一，得睹斯共和之盛，伊誰之力，而敢或忘汪君，抑更敢有歉於陳女士，吾猶將馨香以祝陳女士與汪君，早行正式婚禮，幷以無負彼此愛情，伊以貞故而有歉也，女友曰，君今後如何者，女曰，吾後如何吾誠畸零人耳，幼而孤露，長更苦辛，前此十年中，殆無日不以眼淚洗面，今者芳時已過，嘗復有鳳別棲之心，且世間男子，薄倖者多，覆轍復循，誓不願汙，兄嫁人又非吾之素志，惟吾耶穌人也，而慈善為吾教之本旨，醫業又為行善之一，吾俟畢業後，行將以女醫士終吾餘生，他非所計也。

厭兵近詩

丙子重陽感懷四首（時客金陵）

五年桑梓慶重陽，今日重陽又異鄉，酒灑湖愛國淚，來從館阜賞秋光，風雲鶴唳新戎節，虎踞龍蟠舊帝疆，手把茱萸還自壯，將軍留得城南塘，（明湯參公決志抗日）。

誓與茱萸不再逢，文山壯志久相同，（予六十一歲有句云，多年誓與茱萸別，鄭願人呼六一翁，蓋仿文山不把今年作健之意而進之也）。誰知僕僕蒼顏叟，竟作皤皤白髮翁，秋水一江無賴碧，夕陽千嶂可憐紅，歲寒自有貞松出，却傲人間落帽風。

頻年征戰不勝哀，燮理陰陽之相才，絕少滿城風雨爭，（唐人詩滿城風雨近重陽），却愁大地早乾來，（時已四旬不雨矣），論詩新入雕蟲社，感逝重尋戲馬臺，（本日隨鴻公附國民軍紀念會於勵志社），却笑長房誇縮地，陸沈何處可逃災。★

秋

劍

八年前西湖舊遊零憶

入西泠印社，聞桂香甚烈，使人神致清旺，嚴桂作香濃鬱，秋花而如「下乘春花」，喜淡遠之境者每薄之，然偶聞亦好。西泠印社，境頗恬適，得此花數十樹，當門如青錦障，不必言香，言色，亦能強聘吾人思古之情。社后四照閣，烹茗，手一椀，徐徐啜之，以深眼看湖，桂香之來如射，甚賞此社擇地之妙。

滿覺隴殆成「桂市」，匆匆一過，更南行，遊煙霞洞，將由楊梅嶺支路訪理安寺，輿夫以為時晏，行里許復折回，明日更往，見有擬兒倚樹一杈，已如禿樹矣，綏綏行道左，見人輒崩，在法雨泉呼，復見此人，則兒俯而噓泉，口開闔，作魚龍，不知何以瀕至此也。

國魂

（高嶺梅作）

中國魂安在乎？

一節錄飲冰室自由書

中國魂者何？兵魂是也。有魂之兵，斯為有魂之國，夫所謂愛國心與自愛心者，則兵之魂也，而將欲製造之，則不可無其藥料，與其機器，人民以國家為己之國家，則製造國魂之藥料也，使國家成為人民之國家，則製造國民之魂之機器也。

補白

小匠

電影從業員之中，有湯傑其人者，加入明星公司甚早，與龔稼農皆由其汲引而入明星，畢業後，二人本皆為英中學學生，乃入影圈，惟龔稼農無所之，今尚能保持與「影后」（胡蝶）配戲之地位，湯傑則負氣出明星後，輾轉數公司，憔悴江湖，百無聊賴，又今主持雪影檢查事宜之羅剛，鍾英學生，亦故謂鍾英為「影人預備學校」也，亦可。

地方小誌

▽康人之食

西康人民生活，倘恃古風，茲有友述及「康人之食」，頗為詳盡，報章罕載，求華誌之。康（西康）農最多，約占百分之五十五，工商毫不發達，至於一般人民之生活，終年温飽，衣食無慮者，比比皆是，至於康人每日吃食，簡單非常，所吃係酥油茶，糌粑，蔬菜，猪牛羊肉，但食時少用煎炒，不似內地，每餐飯時，三盤四碗，康人吃食猪牛羊肉，將其煮熟，人手一塊，煞是有趣，所惜無餵文耳，不然，與西番無異。最奇者，康人吃食，無一定時刻，何時餓，何時即吃，尤其他們吃酥油和糌粑，結成一團，手揑而食，觀之甚不文雅，彭蓉氏，前三十九族代表，在京時，每日吃食，以猪油炸麵條、味香而清脆，諸那活佛，吃食，係鴨子皮和糌粑，口味亦佳，不亞於我內地之佳餚也。（傑人）

留德醫學博士

盧翼儀

寓上海靜安寺路九三四號莫特赫司脫公寓A字二一號　電話三三三八七七

心＝臟＝專＝家

二天油　能治百病

主治：中風中痰，頭痛肚痛，猝然暈倒，感冒傷風：

大瓶一三角

上海總行：北四川路中虬江路口二天堂

南京各藥房商店均售

總經理　大康洋貨號

城內建康路黑郎巷望鶴樓一號

大華大戲院

今天又一新貢獻

偵探浪漫愛情大傑作

吉姆士鄧　梅克拉克暨四位大明星合演

一對新聞記者刺探消息，拋棄誓盟，雙雙投入牢獄，鬧得天翻地覆。

突梯滑稽如指，如草表演優越，佈局離奇。

THE DARING YOUNG MAN

牢獄訪事員

下期

黃金髮美人　琪恩哈羅

史本塞屈賽等合演傑作

漁光春潮

NEXT CHANG "RIFFRAFF"

北門橋魚市街

首都綢布公司

●支店業已開幕●

大減價

●總店門帘橋同時舉行大減價●

購買便宜綢布之好消息

◀犧牲品▶

一律平尺不折不扣

▲綢緞部（男袍料一丈四尺）	
完全真絲廠綢	每件四元二角
各色毛葛	每尺九分起
獨幅物華被面	每條三元四角
各色滿江紅旗袍料	每件四元八角
各色標準絲絨旗袍料	每件三元八角
▲棉布呢絨部	
純毛駝絨	每尺一角九分起
純毛花呢嗶嘰	每尺三角八分起
新生布	每尺九分
不退色摩登藍布	每尺八分
標準色布	每尺九分
金令綢（女旗袍料九尺）	每件六角五（每人限買一件）
維也呢（男袍料一丈四）	每件一元六角（每人限買一件）

特種卍字銀宵綢女旗袍料每件九尺

平時售洋一元五角　每人限買一件

減售每件九角　每日五百件賣完為止

除犧牲品外　一律照碼九折

京市社會

提倡國貨擴大宣傳 十二晚舉行提燈會

籌委會昨開會商討進行事宜 遊藝會後燈彩二千六百餘盞 褚民誼任總領隊

首都各界提倡國貨第二屆擴大宣傳週、定於本月十二日上午九時、在市府大禮堂、舉行開幕典禮、同日下午二時、在民衆教育館、福利大戲院二處、舉行遊藝大會、並于同日下午六時、舉行提燈大會、童子軍理事會、擬派各中小學童子軍、担任露天宣傳工作、婦女新運會工作委員會、亦將派員組織家庭宣傳工作、首都各界提倡國貨第二屆擴大宣傳週籌備會、連日進行籌備事宜、極形忙碌、各項重要工作、大致籌備竣事、

開幕典禮

商店一律減價

大會開幕禮、由全體委員担任主席團、並另推市黨部代表、担任總主席、各機關團體學校、均擬派代表出席參加、閉幕禮後、即開始宣傳大會、已印就十萬張五彩標語、由飛機散發、各街市要道、均擬懸掛白布標語、宣傳理事會派定各中小學童子軍、分六大區、露天演講、婦女新運會工作委員會、組織家庭訪問團、分赴各住宅勸用國貨、並隨帶服用國貨公約、隨時分送各家長、各商店於是日一律減價、各商店印發宣傳品、免征廣告捐、如在各報登載廣告、優待減收廣告費、各大報是日均出特刊、以便宣傳、

遊藝提燈

二千六百餘盞

開幕日、下午二時、在民衆教育館、福利大戲院二處、舉行遊藝大會、任民衆自由入場參觀、民衆教育館方面、節目爲（一）國術（二）音樂（三）清唱（四）話劇（五）電影、福利大戲院方面節目爲（一）軍樂（二）國術（三）國樂（四）清唱（五）打鼓（六）平劇、舉行遊藝時前、並請名人擔任演講、以資宣傳、同日下午六時、提燈會由公共體育場集合、迄於昨（九）日止、報名參加人數、已有五千五百餘人、燈數二千六百餘盞、機關團體一百餘單位、由褚民誼擔任總領隊、王固磐谷正倫担任副領隊、

審查燈彩

最優者均給獎

籌備會於昨（九）日下午三時、在該會舉行第四次會議、出席行政院張嵩、內政部彭文光、市黨部郭均、市政府孫茂柏、憲兵司令部李揚義、委員鄭桑畲等、由鄭桑畲主席、當經決定（一）凡參加提燈會、其燈彩確極美觀、並經審查列於前二十名者、均應發給獎品、並聘定內政部彭文光、新運總會李潤蒼、市黨部周伯敏、市立一中李惰悚、國貨公司葛亮疇、工人福利會買國民、中央商場何實信爲審查委員、（二）名人廣播演講、聘請四人、十二日下午六時五十分至七時、請實業部部長吳鼎昌演講、十四日下午五時三十分至六時十分、請中央黨部秘書長葉楚傖演講、十六日下午五時三十分至六時、請教育部部長王世杰演講、十八日下午七時十分至二十分、請行政院秘書長翁文灝演講、

國貨展覽

亦于同日舉行

又國貨陳列館、亦於是日上午九時、在該館舉行秋季國貨展覽會開幕禮、已請市長馬超俊、擔任主席、上海廠商、由中華國貨廠商聯合會、領導參加、計已登記廠商四十餘家、已於昨（九）日上午九時、搭車來京、該館并派員赴車站歡迎、即晚在該館歡宴各廠代表、陳列品物到者、已及四千餘件、其餘已由各地運出、尚未運到者、爲數亦不少、陳列室現正日夜佈置、並請美美廣告公司、設計佈置、各處參加臨時售品廠商、將及百家、於臨地空場、現商場係搭架一大蘆棚場、屋可容百餘家、已由各廠商着手裝置貨架、以便於展覽會開幕時、同時開始營業、

審查出品

規則訂十七條

京市國貨陳列館、爲獎勵參加各出品廠商起見、已呈由社會局擬訂組織審查出品委員會規則、昨呈經市府備案、並將於今日分函各關係機關及各團體、遴聘審查委員、茲錄該項審查規則全文於次、南京市國貨陳列館展覽會審查出規則、（第一條）於舉行展覽會時、組織審查委員會、審查出品、（第二條）審查委員由南京市社會局長按照出品類分別聘任之、並聘定一人爲主席委員、（第三條）審查委員會主席委員、主持本會審查事務、審查委員按照品類分任審查、（第四條）審查委員會、因處理事務、得調用館員、（第五條）審查出品之分類、依南京市國貨陳列館徵品規則第三條之規定、（第六條）審查出品、應按左列標準、（甲）（製造品）（一）物品之發明或改良、（二）方法之發明或改良、（三）功用之發明或改良、（四）代用品之仿造、（五）選用原料之更新或改良、（六）物品之製理及其裝飾之改良、（乙）（原料品）（一）形狀、二、實質、三、色澤、四、夾雜物之成分、五、病害及疵瘰之有無、六、裝置之善否、（第七條）出品有說明書者、無論已否陳列均應審查、（第八條）審查委員、對於出品說明書有疑問或認爲錯漏時、得令出品人解釋或更正、（第九條）審查委員會因施行收驗等手續致損壞物品時、不負賠償之責、

如非國貨

決定不予審查

（第十條）出品有非國貨或有非國貨之疑義時、應通知出品人不予審查、但經出品人提出相當證明、審查委員會認爲確實理由者、仍付審查、（第十一條）審查委員對於本身有關係之出品、應聲請迴避、（第十二條）凡審查出品之意見、及經過之事實、於發表前、審查委員應守秘密、（第十三條）審查出品、應先分類審查、再將審查結果、報告主席、開全體委員會決定之、（第十四條）主席對於各類出品審查報告、認爲有疑義時、得重付審查、（第十五條）審查結果、依左列分數等第給獎、（一）九十一分至一百分者特等獎、八十一分至九十分者優等獎、（三）七十一分至八十分者一等獎、（四）六十一分至七十分者二等獎、（五）不滿六十分者不給獎、（第十六條）獎狀由南京市政府發給、主席及審查委員均須署名、（第十七條）本規則自南京市政府公布之日施行、

京公園管理處 積極開闢翠洲

經費五千元明春可以竣工

京公園管理處、以玄武湖公園之翠洲、開闢計劃、早已擬就、原定於本年春夏間、開始初步工程、剷除野草枯枝、以便闢成路徑、惟是時各種花草、極易生長、彼剷此生、除不勝除、因之久延、茲悉該處以際此秋末冬初、花草多已枯萎、已於上月開始剷除雜草、先從花草樹苗着手、俟花圃土山草徑等佈置竣事、即進行各項建築工程、經費預定五千元、期於明春竣工云、

市府着手施行 征收土地給補償費

新式瓦屋每方丈給十二元 草房木棚白鉄屋每方三元

市政府前擬定征收土地發給定着物補償費辦法草案、呈送行政院審核、昨經行政院訓令准予備案、即由市府公布施行、茲錄其辦法如下、（第一條）凡本市區內徵收土地發給定着物遷移費及補償費、除依土地法及土地施行法之規定辦理外、得依照本辦法辦理之（第二條）被徵收土地上之建築物、依左列規定、分別發給遷移費、一、舊式瓦屋、每方丈八元、樓房照平房按層加半、假樓不計、地下室照樓房計算、二、新式瓦屋、每方丈十二元、樓房照平房按層加半、假樓不計、地下室照樓房計算、三、草房、木棚、白鐵屋、廁所、每方丈三元、（第三條）被徵收土地之農作物、依右列規定、分別發給補償費、一、青苗每方丈二角、二、菱荷青苗減半、三、果樹竹木、臨時估計補償之、（第四條）被徵收土地上之墳墓、每棺給予遷移費五元、（第五條）本辦法如有未盡事宜、得隨時呈請修改、（第六條）本辦法自呈奉行政院核准備案後公布施行、

蓓蕾劇社

加入青年作者協會

青年張祿發等所組織之蓓蕾劇社、昨日下午二時、假興業里二十一號開談話會、討論加入青年作者協會之各種手續、首由主席李若木報告決定加入青年文藝作者協會之經過、及開會之意義、繼則開始討論、結果、決議加緊籌備工作、十三日各社員填就入社登記表、推楊洪波等爲審察委員、審察各入社社員等案、至四時散會、

節省時間

首都新運會規定宴客簡約

函警廳飭紙店仿印出售 註明應邀否過時即不候

首都新生活運動促進會、以各種宴會之請柬、式樣繁多、被請之客、不但未能按時到席、甚有不到者、亦不通知主人、與經濟時間兩有損失、殊屬不當、茲爲力行節約運動、特制定請柬樣一種、爲兩聯式、一聯由主人寫明請客時間地點、及同座客人名單、另一聯係回單式、樣上書「敬、陪、謝、」字樣、被請客人如能到、則將「謝」字塗去、如不能到、則塗去「陪」字、以免多費金錢、並規定宴客簡約六項、註明於請柬之背面、昨已函首都警廳通飭各紙店、遵照印售、並勸導市民一律採用、茲錄簡約如下、（一）凡宴客不得與工作時間相衝突、每宴會、務求以二小時以內畢事、不能準時到席者、須先通知主人、（二）請客單應用兩聯式、被邀客人到席與否、應將回報單填明交還或寄還、（三）主客均應遵守時間、逾時不候、（四）宴會除外交性質外、公務員應遵照行政院每席最高不得超過十二元之規定、四菜應比照上項規定、每客不得超過一元二角、一般民衆、亦應比照辦理、（五）各種食品及用具、須用國貨、（六）客人隨帶之車夫（無論自備包車夫或汽車駕駛人）等、主人給與飯資、每人以大洋三角爲限、首都新生活運動促進會訂、

編演優良劇本

黨政警三機關 公布獎勵辦法

計分三種最低書面嘉獎 機關學校劇本適合本法

京市戲劇審查委員會、對戲劇審查、向極嚴格、凡有違背主義、治安、風化等項、處罰不稍寬貸、而對於優良戲劇、則隨時予以獎勵、茲爲鼓勵各娛樂場所編演優良劇本起見、特擬訂獎勵辦法七條、呈請市黨部社會局及首都警察廳審核、現經該機關核定後、於昨（九）日、公布實行、茲錄辦法原文如後、

獎勵辦法

（一）本辦法根據本會審查標準乙項之規定訂定之、（二）獎勵辦法分甲乙丙三種、（甲）給予十六元以上三十元以下之獎金、（乙）給予五元以上十五元以下之獎金、（丙）書面嘉獎、（三）凡娛樂場所編演劇本、經本會審定、認爲有發揚三民主義及提倡民族精神者、適用本辦法第二條四項之規定獎勵之（四）凡娛樂場所編演劇本、經本會審定認爲有改良風俗、俾益國民道德之修養者、適用本辦法第二條乙丙項之規定獎勵之、（五）凡娛樂場所編演劇本、經本會審定、認爲富有科學思想、且具通俗教育之意義者、適用本辦法第二條乙丙兩項之規定獎勵之、（六）凡機關學校團體及私人編演劇本、經本會審查、認爲適合本辦法第三四五各條之規定者、得依照本辦法第二條辦理之、（七）本辦法由本會呈准各主管機關核准公布施行、

小麥所存不多 價漸高漲

因外幫收買之故

據糧食界息、京市小麥價格、近日來因存貨無多、每擔較前約漲兩元、現在售價、每擔約七元五六角、全市所存小麥、不足三千担、皆因麥市外幫收買之故、嗣後麥價祗有上漲、不致再跌、惟米糧尚稱豐足、不致有何影響云

市府紀念週

實部章司長演講

京市府於昨（九）日上午八時、舉行總理紀念週、到全體職員、由馬市長主席、領導行禮後、特請實業部合作司司長章元善演講「鄉村建設問題」、詞畢禮成、

美籍女士 許萬素貞被殺案 兇犯解京詳情

害命圖財車夫逃泗縣 化裝飾匪幹探獲元兇

去年十月十五日本京北極閣下武廟灣九眠井間、發現美籍婦女許萬素貞、被人謀殺一案、迄今經年、始告破獲、兇犯已在泗縣黑塔集緝獲、將於月內移送法院偵訊、此案破獲經過、歷盡艱辛、且亦

其饒興趣

是案發生後、偵知死者係衛生署技士許世鉅之夫人許萬素貞、警察當局、即偵騎四出、惟以案甚奇離、雖百計偵緝、一時亦無法破案、有幹探余仲僥者、精心研究、費年餘之心血、卒將是案破獲、緣本京有黃包車夫劉榮興者、年二十四歲、早年當兵、退伍後即拉車爲生、每日在中央醫院門口拉車、而是案被害人許萬素貞、亦在該院供職、早晚出入、僱門前車輛、習以爲常、去年十月十四日晚、許女士篋內攜有

巨額法幣

劉榮興、在旁窺視清楚、頓起覬覦之念、於是乘前兜攬生意、而許女士漫不在意、即坐劉車而去、行至成賢街火車路一帶、天色蒼茫、四野無人、劉以爲有機可乘、於是停止不進、急於身邊抽出褲帶一條、由後將許女士咽喉勒住、許女士當即狂呼、劉情急上前扼女之喉、使無從聲張、而此不幸之美籍女子、竟香消玉殞於北極閣下矣、當是時、忽有汽車由路旁駛來、劉恐爲發覺、

情急智生

乃將死屍照常拉去、直至北極閣下武廟灣九眠井無人處、將死屍由車拖下、棄置該處、搜取財物後、急急遁去、十五日清晨、案始發覺、經警察報由法院檢驗、並依法進行偵查、事經多日、終未破獲、幹探余仲僥、即認爲不出車夫者流所爲、嗣偵得半日在該院門前之車夫忽少一人、而余益信必係此車夫、至是兇犯雖已有此線索、然已逃之夭夭、搜索無方、於是余氏乃根據綫索、向各方努力續爲偵探、嗣偵知是犯、

遁匿泗縣

之黑塔集、余化裝前往、冒飾匪徒、晤夕與匪徒溷集閒遊、一日、忽見一人狀類劉犯、余即上前盤詢、旋見劉指上戴有白金戒指、與死者所失之物相同、余乃確認該匪徒爲本案之兇犯劉榮興無疑、於是給劉至僻靜處、會同縣警、將劉擒獲解縣、泗縣政府於月前派隊押解來京、於是此見財起意之元兇巨憝、卒被成擒、而本案亦告破獲、眞可謂天網恢恢、疏而不漏矣

手工藝品展覽會 徵集出品規則

經建總會昨開會通過制定

國民經濟建設運動委員會總會籌備之全國手工藝品展覽會、現正積極準備中、昨（九）日午間、該會舉行各設會議、復又通過徵集出品規則共九條、並爲優待各地參加廠商起見、決定派員分向交通、鐵道、財政等部、接洽徵集品免除運費稅捐、及數量超過規定之徵集品、優待減費辦法、茲將該徵集出品規則誌后、

徵集出品規則

第一條、本會徵集出品、以本國手工藝品爲限、由各省市建設廳長、社會局長、分別徵集之、第二條、本會徵集出品、分爲十類、一服用品、二飲食品、三冶煉品、四陶瓷品、五化學品、六手工機械、七木器竹器、漆器、八文化品、九美術品、十其他、第三條、本會徵集出品、得免運費及稅捐、其數量限制如左、以疋計者、每品以一疋至五疋爲限、以打計者、每品以一打至五打爲限、以件計者、每品以一件至五件爲限、以套計者、每品以一套至五套爲限、以斤計者、每品以一斤至五斤爲限、以升計者、每品以二升至七升爲限、應徵物品逾上列限制、而不超過三十單位者、其運費稅捐、由本會商請關係當局、減半徵收、第四條、應徵出品人、交由所在地商會彙送本會、當運送時、須先由商會填具出品目錄書、通知本會、如省市政府、自辦手工藝品初展會時、應徵之品、應由出品人送初展會先行展覽一星期至二星期、再由初展會選擇彙送本會、辦法與由商會轉送同、第五條、出品者無論爲公司商號、或個人、須按照本會印行之出品願書、及出品說明書、分別填就、簽名蓋章、交由所在地商會、彙寄本會備查、第六條、出品送到本會、准予陳列後、即由本會按照該品部類、填發收據、交由商會轉給出品人收執、第七條、陳列出品之櫥架及應有之裝飾、均由本會預備、如欲特別佈置或裝飾者、應由出品人自行預備、並須先經本會之許可、第八條、本會徵集出品、以中華民國二十六年三月三十一日截止、第九條、本規則自公佈之日施行、

京市黨部 昨紀念週

周復主席並報告

南京特別市黨部、於昨（九）日上午九時、舉行總理紀念週、到該部特派員周復、彭爾康、張元良、及全體工作人員、由周復主席、並報告「恢復固有道德以挽救國家危亡」、旋即禮成、

京市健康會 擴充會址

擬建新屋十大間 已呈准市府辦理

京市健康教育委員會、以年來推行健康教育校所、日漸增加、所有附設社會局內之會址、頗感不敷辦公、尤以醫藥設備、更感難以擴充、故擬最近期間、擇一適當地基、建築新屋、茲悉該會在陰陽營衛地三畝餘之譜、并計劃建築十大間新房屋、（五樓五底）所有設備費一萬元、刻已有着、至於建築費、已呈市府、准予辦理云、

市府以十萬元 建屠宰場

地點在水西門外 基地共七十餘畝

京市府因鑒於原有屠宰場、場地狹小、設備不全、各處屠宰畜類、仍未能集中、於衛生頗有妨礙、現決加以整頓、已於水西門外劃定民地七十餘畝、令由財政局辦理徵收、預備建築大規模屠宰場三處、全部計劃、業經草擬竣事、估計地價全部、約一萬餘元、全部建築費約十萬元、內部設備約數百元、現正積極進行中云、

首都警廳 招考學警

二十日報名截止

首都警察廳、爲補充各局警額起見、特招考第四十三期學警七十二名、定於本月二十日截止報名、二十一日檢驗體格、二十二日筆試、（黨義、國文、算術、）應考資格、爲高級小學畢業、或同等程度、年在二十歲以上、三十歲以下、體力及眼力均健全、身長五尺二寸以上、并未受徒刑者、至入所待遇、每月先津貼十元、教練期間、書籍服裝由所供給、中途退學、損失責保人賠償、報名地址、附設清涼山警察訓練所、

別開生面之 慎昌鐘表眼鏡行 京分行將開幕

全國最大之慎昌鐘表眼鏡行、風行海內、素負盛譽、茲在本京太平路新設分行、籌備時間、將近兩月、一切設備、別開生面、目前內部裝修、將告竣工、聞不久即可以正式開幕、屆時車水馬龍定有一番盛況云、

男女煙犯 罰充勞役

女犯一月可保釋 男犯做苦工二月

京市戒煙醫院、爲節省經費、曾將男烟犯無力繳納罰金者、組織勞動服務隊、派至各區作苦工、期以二月爲限、即可保釋外出、近女煙犯人數增多、亦於日前組織勞動服務隊、分縫紉洗滌打石子三項工、任便擇一、將所作工資、以抵賠罰款、期定一月、即可保釋、將來無力繳罰金之女烟犯、統須加入擴充數隊、並在必要時、仍加鐐銬、以免逃亡云

社會金針

糧食運銷

比歲以還、天災人禍、全國各地、水旱頻聞、本年入秋、各地豐稔、先則以穀賤傷農、糧之以久旱不雨、糧價飛漲、人心惶惶、當此之時、米商則囤積居奇、民食乃愈難解決、近復有無恥奸商、甘受某方之利用、奔走各地、大肆收買、尋且陷於自斃而不自知、喪心病狂、莫此爲甚！值此內而糧食恐慌、外則強鄰壓境之時、對於糧食之運銷、政府當局、實不能不急加改善、改善之方、第一須調查各地產銷數量、倘有多餘、准以相當代價向不足者輸出、不足者則由地方盡個力量、並由政府協助囤積相當數量、勿令其任意賣出、一面調查壟斷居奇以及爲虎作倀之奸商、一經查出、加以沒收、否則我以農立國之國家、非至舉國之人、完全仰給洋米以爲生、勢不止也。

首都大戲院
今天（二時半・五時半・八時半）獻映
加映 魯迅先生逝世 新聞一本
最後三場・有聲對白特製
胡蝶 領銜
趙丹 嚴月嫻 龔稼農 葉秋心 梅熹 舒綉文 王獻齋 諸大明星合演
張石川導演 洪深編劇
女權
爲二萬萬女同胞鳴不平對數千年習慣總攻擊
。明星影片公司偉大出品。
春風秋雨・人海漂寄・滄桑歷盡緣何事？天涯海角逃亡奮鬥？一片閒情付東流？
注意 明天開映 藝華公司出品 臨門喜 岳楓導演 周旋 馬陋芬 關宏達 三大明星合演 全部有聲對白空前鉅片・

新都大戲院
今天三場貢獻 二時半 五時半 八時半
下期非常大貢獻
不惜任何犧牲祇求民族生存
悲壯熱烈慷慨激昂歷史戰事鉅片
民族遺恨
影業權威聯美鉅製
一齣三角戀愛桃色的悲劇！
熱情似火 蜜意如綿
曼琳霍金絲・梅兒奧勃朗
破天荒合演最值得推薦的社會倫理鉅片
學校風雲
兩位熱情少女一位英俊孤男晨夕相處耳鬢撕摩怎能不：
每場加映名貴彩色五彩卡通
音樂世界
影業權威聯美公司鉅製

擴充營業 新車到京
十一月一日起
價目照舊 包天照常十五元
公用汽車
電話 31144
城內一律一元
門東門西一律減收二角

報考人數達千餘名 普考試務處昨成立

由考選會委長陳大齊任處長 典試委會十五日前後可成立

本年首都普通考試報名截止後經考選委員會之統計、應考人數計達一千三百二十餘人、以應普通行政類者最多、教育行政類者次之、會計審計類又次之而以應律設人員類者最少、試務處業於昨（九）日成立、由考選委員會委員長陳大齊兼任處長、試務處內設祕書二至四人、並分設四科、辦理各項事務、至普考典試委員會約在本月十五日前後可成立、典委人選正呈請國府派任中、

孫光遠昨在大中 講演算學問題

對近代算學之發展及其影響 講述極爲詳盡

中央大學於昨（九）日上午舉行 總理紀念週、由該校理學院院長、孫光遠先生主講「近代文化概論」、講題爲「近代算學之發展及其影響」、孫先生引古證今、詳爲介紹、頗引起全堂學生之注意、茲採誌其演講綱要如次、

引古證今 詳述歷史

孫氏首說明算術之歷史、略謂「算學者、科學之母也」各種科學之發展、端賴有算學之應用、算學之發明、往往應各種科學之需要、證之我國古代歷法測量、發達最早、亦較完備、故我國算學之發展、亦以能應用於歷法測量者爲多、其間著名之算學家、若張衡、若祖沖之、若秦九韶、均爲國家歷官兼研究算術者也、欲論近代算術之發明、則十七世紀實爲一最重要之時期、此世紀之算學發明中、影響於算學及其他科學之發展最鉅者、厥爲解析幾何與微積分

解析幾何 三大時期

關於解析幾何之發明、幾何學之發展、可分爲三大時期、（一）希臘時代之綜合幾何、（二）解析幾何之發明、（三）微積分在幾何學上之應用、故解析幾何之發明爲幾何學上之大改革、一六三七年笛卡於所著幾何學中、始用代數之方法研究幾何學之問題、設於一平面內、有二正交直線、則此面內之點、即可以點與此二直線之垂直距離定之、即所謂泰生坐標制、從笛卡之拉丁文名也、後百年間、迭經算學家之研究與改良、至奧蘭拉（譯音）出、乃臻於大備、

再談微積分之發明

微積分之發明、十七世紀初葉、意大利算學家加伐里（譯音）發明綜合術、求各種幾何形之面積及體積、發明作曲線之切線術、是爲微積分之濫觴、一六六六年牛頓氏（譯音）始發明微分術、用以求曲線之切線及曲率、一六六九年牛頓始研究曲綫切綫之問題、即所謂積分也、一六七五年、德國算術家立白尼茲亦有同樣之發明、

算學於科學之影響

算學對於自然科學及社會科學之影響、非短時間所能述其萬一、茲姑舉數例於次、（一）投影幾何在工業上之影響、（二）微分方程在物理上之影響、（三）矩陣論與量子力學、（四）絕對微分學與相對論、（五）形勢幾何四色問題、（六）機率與統計學、（七）彈道學與戰爭、

世界職業網球家

◇◇鐵爾登梵恩斯◇◇ ◇◇昨日在港表演◇◇

（香港九日電）世界著名職業網球家鐵爾登、梵恩斯、九日晨乘林肯總統輪由滬抵港、下午四時在木球會表演、三時許座位早已售空、兩氏技術高超、戰來精彩百出、結果十四比十二、六比三、梵恩斯勝、

許士廉昨日 在金陵大學講演

（出席太平洋學會之觀念）

全國經濟委員會農政處處長許士廉、昨（九）日應本京金陵大學之請、即席講演「出席太平洋學會之觀感」略謂、此次太平洋學會各國參加代表、共有一百三十六人之多、咸係專門學者、由政府指定前往、所討論的題目、即太平洋各國社會經濟政策貿易與工作的成效、範圍非常廣泛、惟時間僅定兩星期、恐不能討論完竣、故縮爲五項重要問題、其中與我國最有關係之討論、如日本軍事及經濟上澎漲與中國軍事經濟澎漲所發生衝突、能否以和平方法解決美國白銀與中國銀元協定等問題、彼此代表非常坦白搜集、各國貢獻的材料亦較往屆爲多、此次會議足堪欣慰者、消除各國間隔閡不少、歐美人士對現在中國實況、固不甚明瞭、而國人僑居歐美者亦多不知國內情形、致受幾許反宣傳的作用、要之此會確係學術的討論、其實在與政治有關今後中國在國際上宣傳應多多注意云、

五台小學學生 捐贈大批寒衣

已由婦女新運會轉送笆斗山 交貧苦孤兒應用

首都婦女新運工作會、以時值深秋、氣候轉寒、而貧苦難民孤兒、在在需用禦寒衣着、特令由該會各勞動服務人員、分向各界慈善人士募集寒衣、隨時轉送各貧苦游民孤兒應用茲悉某西籍人所辦之五台山小學學生醵資、購得衛生衣數十件、交請工作會轉發貧苦孤兒應用、該會頃已轉送笆斗山貧苦孤兒應用矣、

周君尙由美返國談 美國健康教育情形（續）

美國教育目的第一在健康 特教及電會營業特別發達

◆私人之協助　學校健教之進步與整個國家社會進步有關、醫學昌明、公共衛生進展、護士教育發達、教育本身範圍擴大、俱有直接之助力除上述助力外、美國有一特區爲各國所不及者、即私人之基款與私人之團體、捐款也、供給人才也、編發材料也、直接間接在在有助於健敎之蒸蒸日上、此項組織、全美旣有二百餘、經費總達六千萬以上、與公款數目相等、其著者如開洛克基金、公衆福利基金、洛克菲洛基金、各省兒童衛生基金、醫學會、兒童健康會、心理衛生會、以及商人之各項組織、

◆不景氣之影響　一九二九年前乃美國之黃金時代、學校財政自一九三二年至一九三四年間減少五〇〇〇〇〇〇〇〇〇〇金、校舍修建費減少百分之八十、中央教育處謂、現在至少有一四〇〇〇〇〇兒童上不安全不衛生之狀態下求學、六分之一城市停辦特殊學級、健康及體育計劃、相繼停頓、每學級兒童過多、擁擠不堪、敎師因薪金遞減、有礙健康、及娛樂生活、又以失業人衆、貧民家庭無力購買適當食物、以致兒童營養不良、紐約城營養不良兒童數目自百分之一三點五增至二〇點一、斐爾特爾斐亞自百分之二三點〇增至三六點五、衛生部報告兒童因不景氣而生長阻礙體重減輕、五百城市衛生費平均減少百分之三十四、公私保健費一九二九年本爲一二五〇〇〇〇〇〇金、迨至一九三三年降至一〇〇〇〇〇〇〇〇金、兒童健康會亦因無米難炊而於上年停閉、但自今歲起、不景氣已克服三分之一、學校健敎甚爲樂觀、周君述畢、向記者鄭重曰、中美異點甚多、美國之健敎應加消化而後運用、人云亦云、囫圇吞棗、有時此路不通、或害多益少、美人戴夾鼻眼鏡、而國人以生理上關係不可能、美男女當衆接吻、但國人囿於習俗又不可能、必也有所致變、美國他敎亦宜以如是觀、（完）

華東各大學演說賽 下月在京舉行

各校代表前日在中大開會 ◆……通過評判員名單

華東各大學演說辯論會第八屆代表大會前（八）日在本京中央大學舉行、到各校代表中央大學羅祖鎏、鮑永康、楊博清、金陵大學劉訪雛、祁式潛、金陵女子文理學院孫淑銓、復旦大學龔宗誠、張上一、暨南大學陳天和等十一人、由中大羅祖鎏主席、交大王天一紀錄、其重要議決案如下、（一）競賽日期（國語）十二月十二日、（英語）十二月十三日、（二）通過之江文理學院參加本屆競賽、（三）下屆會務由光華大學主持、（四）徵集獎品、上海方面由暨大負責、杭州方面由之江文理學院負責、南京方面由中央大學負責、此外尙通過本屆比賽評判員名單、

黎葛民畫展 昨日開幕

參觀者極踴躍

嶺南畫家黎葛民、精研繪事、曾參加本京各國美術展覽會、極博好評、近出其精心之作、共百餘幀、假首都華僑招待所公開展覽、舉凡山水鳥獸花卉蟲魚、無不畢具、昨日先開預展、計到陳樹人夫婦、暨高劍父、李寶泉等五百餘人、備極一時之盛、對於黎氏之作品、均認爲能融貫中西、別樹一幟、足以一新本京人士之眼目、並聞黎氏爲提倡藝術起見、對於出品價目、力事減低、以期普遍云、

棲霞旅行團

謝各界贈獎品

新生活運動促進總會與勵志社合辦之棲霞探紅葉旅行團業於昨（八）日舉行、該團以在山舉行「發掘寶藏」「三御行路」「張冠李戴」「交際博士」等各種遊戲、所贈獎品、除一部分係自購外、餘皆爲中央商場沈紹安太平村綢湘館一心牙刷廠、大中華璐珞廠、中國衛生用具廠、張小泉中央化學玻璃廠、新生服務社、暨南京國貨公司等國貨廠商所捐贈、又仁德印刷局捐贈棲霞專頁、該團特於昨（九）日致函上列各廠商致謝、

清華大學 首屆公費生

請延長留學年限 ◇……該校已照准

（滬訊）國立清華大學第一屆留美公費學生顧光復、蔣葆增、劉史瓚、楊尙灼、蔡金濤等五君、（均畢業於本埠國立交通大學）均已先後赴美留學、現因留學期限將滿、顧君等特擬具研究計劃、函請清華大學當局延長留學年限、俾能繼續深造、當經清華大學組織審查委員會、將該項研究計劃、加以詳密審查、並經該校評議委員會議決照准、計顧光復、蔣葆增、劉史瓚、楊尙灼四君、准予延長一年、蔡金濤君准予延長半年、業分別復函知照云、

◇　◇　◇

教部電訓班 今舉行畢業禮

將由王部長親臨給憑訓話

教育部電化教育人員訓練班、業已訓練完畢、並已舉行畢業試驗、現正核算成績、訂今（十）日午後三時、在教育部大禮堂舉行畢業典禮、將由王部長親臨給憑訓話、又該班全體學員於受訓完畢後、曾參觀中華無線電研究會之各種陳列品、昨（九）日晨由該班請教育部專員郭有守講演、下午三時請褚委員民誼講演、

中英庚款會 補助四省教費

昨該會董事會舉行會議 決定支配辦法

（上海九日電）中英庚款董事會、九日晨十時在銀行俱樂部舉行四十二次董事會、出席正副董事長朱家驊、馬錫爾、董事葉恭綽、李四光、曾鎔甫、陳其采、荆恩、康德黎、威爾金遜、劉瑞恆等、列席總幹事杭立武、朱家驊主席、前由常務及財政教育各組報告交付審查各案之意見後、即討論議案、（一）甘青寧綏四省辦理中小學教育補助費支配計劃案、決議、一、綏遠補助費四萬元、先撥半數、二、施行計劃、分函四省政府、再行接洽、（二）建設委員會撥充首都電廠商借料款四萬四千鎊及現款三十萬元案、議決通過、（三）溫溪紙廠借款案、原則通過詳細辦法由財委會與實業部商擬、（四）黃河水利委員會購買挖泥機借款、及修築蘭董輕便路借款案、決議聘請專家前往調查、至下次常務及全體董事會議、則定於十二月十九日及二十一日舉行、

設立體育最高機關 教部表示贊同

俟體協會建議案呈部審核後 再定進行方針

全國體育協進會前日在滬舉行全體董事會議、對於建議改進體育一項、已決定請政府設立體育最高機關記者頃向教育部探詢此事之意見、據悉該部對於體育一項自設立體育組後、於全國各大中小學及民衆體育方面、已有統籌之基礎、今後爲增進提倡體育效能起見、再設立體育最高機關、殊屬適當、俾能與全國體育協進會共同推行學校及民衆方面之體育工作、體協會方面對於該項建議、必有詳細計劃、俟呈部審核後、再決定進行方針、

全國童軍 檢閱影片

今日在勵志社開映

京市勵志社以全國童軍第二屆大檢閱大露營影片四大本、定於今日下午七時、在該社正式放演、特函請童軍理事會全體理事、及各團童軍派代表隊蒞臨參觀、茲該童軍理事會以該項影片、關係全國檢閱盛典、即指派各該團代表隊一小隊、（九人）穿着童軍制服、佩帶符號、（服裝不齊、及個別參加不予招待）由團長或教練一人率領、於今日下午六時三十分以前整隊入場參觀云

浙教育廳

訂定小學進修辦法 未受檢定應予檢定

（杭州訊）浙敎廳以本省小學敎員、自上年度舉行檢定以後、其未經請受檢定者、尙在多數、所有是項未受檢定小學敎員、自應受小學敎員考驗檢定、應考科目、選定書籍、閱讀進修、以爲請受檢定試驗之準備、茲訂未受檢定小學教員進修辦法、分別令飭遵照辦理、辦法如下、一、未受檢定小學教員、應選定應考各科目之書籍、勤加閱讀進修、其書籍可就初級中學及簡易師範所採用之教科書中選用之、二、未受檢定之小學教員、每日應各自規定相當時間、閱讀書籍至少有一時以上、並嚴格厲行、倘一校有未受檢定之小學教員三人以上時、並應組讀書會共同研究、三、未受檢定之小學教員、於閱讀書籍時、應備筆記本摘錄書中要點、以備日後檢閱、四、凡書中遇有疑義及不明瞭之處、可逕向本省學區內之省立學校附屬小學輔導部請求指教、五、各縣市之各圖書館及範圍較大之小學、應購置初級中學及簡易師範所採用之各種教科書、以便未受檢定之小學教員進修時借用、六、各縣市之視導人員、每於視導各小學時應查閱未受檢定之小學敎員進修情形、以資督促、

苗夷各民升學 優待辦法

敎部已訂定

中央以苗夷各民、同爲邊疆民衆、散佈區域、至爲廣泛、其文化程度、較之蒙藏、尤爲低落、在此推行邊疆敎育之際、所有苗夷學來中央及各省求學者、應予格外優待、以示提倡、教育部最近修正公佈之蒙藏回學生升學辦法中、特訂有辦法優待云、

蘇民教館

組織學術研究團體

蘇京民敎館城市實驗區、自成立以來、對于民衆組織、極端注意、頃計已組成者、爲青年團六團、婦女會三處、改進會二處、讀書會三處、國術團七班、民校畢業同學會二處、總計各會團員共五一七人、惟各會團大部分散各處、平素極少往來、爲謀

不用檢字之 華文打字機

王秉初氏之新發明 將請實部准予專利

我國字體之結構、較他國爲繁、書寫費時、此無可諱言者、是故有華文打字機出世、華文打字機、曾有日人發明、繼有舒震東氏發明華文打字機、最近又聞有舜民氏華文打字機、及天璇式華文打字機等、以上數種、按舒氏華文打字機、與日本式華文打字機、係用檢字之法、如字典上部首檢字法、其法似略有不便之處、（一）出字不甚迅速、時間太半耗于尋覓字之位置與移針中、（二）針之到達稍偏左與右或上與下時、即有打出錯字之虞、（三）字模往往出盤、有此種種似乎仍以手寫爲便、再舒氏與日本式華文打字機、每小時打出千字左右、與英文打字機相差遠甚、但舜民氏天璇式等機、內容如何、不得而知、不過中國文字既非如西文之由字母組織而成、而欲如西文打字機之用鍵法、必一字一鍵而後可、以此論之、中國文字取其最適用者、亦有五千餘字、需用五千餘鍵矣、然人無此種記憶力、如果以此機問世、人必仍取檢字之方法、直接了當故也、王君秉初有鑒於此、特研究簡單方法、經數載之研究試驗、卒告成功、王君華文打字機之方法、簡略言之、用三十餘鍵、管理五千餘字、效率遠甚西文打字機、此機不獨打中文、凡除日本文字因特殊者外各國文字均能應用、渚王君從事繪圖及說明等工作完竣之後、即將模型呈送實業部、請求專利云、又聞王君尙有速記機、亦將呈請實業部予以專利、該機小可盈握、可置袋中或袖中、記極速之語言、亦可謂奇矣、

豫教廳 派中學校長

赴滬考察教育

（滬訊）河南教育廳近擬改進豫省中等教育、特派省立安陽高中校長趙質宸、初中校長張天翼二君、由鄭經滬考察來滬、下榻吉陞旅館、連日由黃炎培引導赴上中、敎業、務本、工部局女中、中華職業教育社、及著名學校等參觀、又觀蘇俄教育新聞片、甚爲感動、今晨赴蘇錫鎮京各地考察、

教育談片

學校衛生

健康爲人生唯一要素、而於學生則尤爲重要、蓋人當幼時、倘不講求衛生、使身體達健康之境、迨至成人、則痼疾已成、追悔莫及、過去廿年中、此種問題、鮮人注意、故我國目前之中年人體格、多不及健康標準、深可惋惜。

近年以來、京市當局鑒於此失、爰有健康教育委員會之設置、成立以還、工作頗爲積極、現又通籌全局、訂定實施學校衛生綱要、此舉殊合時要、惟是此事之推行、端賴健教會及學校當局與學生家長、三方面通力合作、始易觀成、吾人於此、切望各學生家長、深體斯旨、盡力實施、俾於實施前途、得有良好結果、庶各學生均能有健康之體格、以應付未來之大難也。

國民大戲院

今天日夜開映

弗雷亞斯坦　琴姬羅吉絲

贊十五大明星雷電華全班美女空前偉構

風流艦隊

縱橫全球，陣脫一切比「楊柳春風」「春華濃譯」「雨打」精彩更百倍

FRED ASTAIRE and GINGER ROGERS in

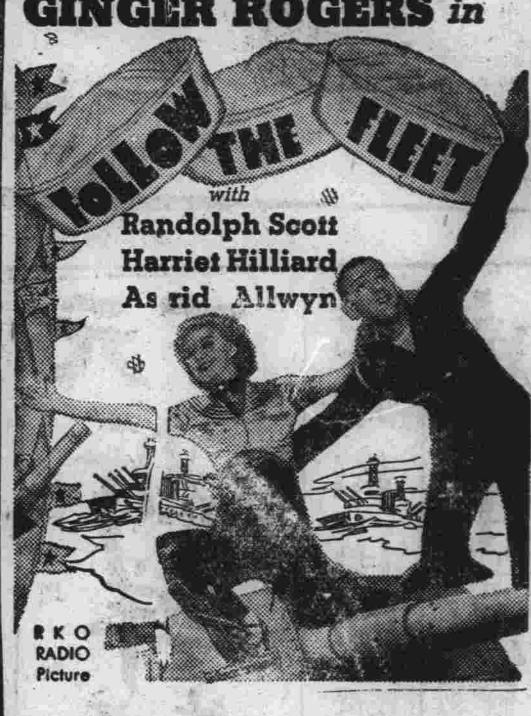

加映三原色五彩卡通「趕早車」

下期驚人貢獻

離奇緊張偵探鉅片

榮膺世界十大巨片第一名

國防大秘密

基度山恩仇記主角

勞勃杜奈傑作

孀婦招贅填壻 祇享權利不盡義務
招壻時言明按年津貼贍養費 翁姑喪費是否按照產業分配

編者先生

某甲家素業農、生有三子、曾已成室、長子娶室不及一載、即因病亡、其媳年青孀居、某甲不許自由改嫁、經人從場商定、願以招贅生子作爲乃子之後裔、當酌議時、餘二子出外經商、未曾與聞、故預先提出全產業五分之一、（計田地十畝）給該婦、又囑付填壻在家幫做十年、填壻業木工、時出外營利、故議定按年津貼國幣四十元、以作某甲之「贍養費」及傭工費、當立分產關據爲憑、后經數月、某甲因病而亡、再經年而某甲之妻、亦以疾亡、兩次喪葬費用、皆由二三兩子籌措、而該婦之填夫、迄今已有二載、分文尙未交出、而該婦等、仍同釜共食、不理家務、有如閑人一般、今次子以無力負担、思分居各炊、業已向該婦及填夫、商索費用不遂、以致口角爭論、特有以下疑問數端、敬請

貴律師即日詳爲解答爲禱、

賴德朝謹問

（一）某甲提出全產五分之一給她、迄今無分文津貼、餘二子可否讓該產於她受用、

（二）應提給她之產業、如數給付、可否向他索取按年之津貼及某甲二老之治喪費、

（三）分配之治喪費、是否按全家之產業分配、

（四）先失之安葬費、可否由該婦負担供給、

（五）以上各費及負擔、若彼輩均不承認、則由何法可解決、可否向院狀訴、

（答）

（一）甲在生前處分財產、提出五分之一指定媳婦承受、因並不害及二子之特留分、故其媳婦有權享用、

（二）按年之津貼費、既爲招贅時所議定、自可向填壻請求給付、至喪葬費用、應由遺產中支付之、

（三）治喪費應以繼承人之人數比例分擔之、

（四）見第二問、

（五）向法院提起給付之訴、

（編者）

徵求種種

一…推銷水菓

茲有外埠大規模菓樹園、種植四季各種菓樹千餘畝、業已產生水菓、常年可出產水菓數十種、約有數百萬觔之多、擬擇本京及蘇滬一帶出售、特徵求「推銷計劃」、應徵者必須熟悉水菓行個中情形、並兼有推銷能力者、計劃中分述下列各點、

（一）推銷方法、（二）營業辦法、（三）全年預算、應徵者請將上述各點、擬具大概計劃、並將推銷能力、及以前經歷、詳細聲述、合意者函約面談、如認爲合格、可由該園主聘請充任推銷部主任之職、薪俸格外從豐、應徵者不論文字好壞、只要計劃周密、尤須確有推銷把握者、外行請勿嘗試、函寄南京光華路五十八號盧謙庭收轉、錄臨恕不招待、

二…各地報紙

遜啓者、鄙人近受某處委託、特公開徵求各地（不論本外埠）各種報紙、如承應徵、須將每種報紙、要連續十日、一併寄下、即致酬贈品、多則類推、但來件須請郵寄、恕不面收、通訊處南京釣魚台一三四號陳啟廣收轉

徵求

鄙人今缺少第三十九期申報週刊一份如有割愛者請於三日內寄（或送）交南京日報第四十二號信箱收轉當以郵票五分爲酬後至或汚損者璧還　步冰啓

出讓脚踏車

茲有半新脚踏車一輛、原價三十元、減價爲十元出讓、接洽處成賢街五十三號　崔德新

輿論一角

「共同防共」？

中日外交七次談判、即將正式舉行、此次談判之重要性、據日人所傳有關東亞大局、又傳此當爲中日談判之最後階段云、是誠值得重視的、

可是日方所持原則、與我政府的必要限度、還是否能夠不衝突嗎、卽是這一點在日方的樂觀聲中、卻反映着悲觀的陰暗面、現在日方最後所堅持的祗有一「共同防共」問題了、可是「防共」是我國「內政」問題、不是「外交」問題、若說硬要「共同防共」、把日本軍隊、開進來「幫忙」、這不但非我國所能容許、而且適足增加糾紛、因此日方果欲安定東亞大局、最好把中日共同防共這一問題也不談、讓我國自謀進步、減少足以引起糾紛的因素、而且只有這條路、才是解决中日問題的鎖鑰呢、

我喜歡哈德門香烟「又好又經濟」

貨色要好。價錢又要經濟。這是不容易辦到的。惟獨哈德門香烟是實實在在「又好又經濟」。所以能夠盛行數十年受萬衆的歡迎。

哈德門香烟　還是他好

每包祇售銅元十五枚

CF-291A

中國最偉大之 亨得利 鐘表眼鏡總行 眼鏡鐘表專家

最近運到　四號新式夾白金　優麗周明表

每只八元

修理部　精修鐘表　整舊如新

第一行黑廊街　第二行太平路　第三行大行宮　第四行中央商場

實業部註冊中國首創第一家

精益眼鏡分公司

OPTOMETRISTS & OPTICIANS

配眼鏡決不能如聽音通融物件可比因爲眼鏡對於光度之眼鏡精神有驗及事業對於智光大阻礙本公司有萬全國最進步之眼光事專家　驗光準確　儀器精良　品質高尚　價格公平

中國精益眼鏡公司　南京支店太平路花牌樓　電話二一三四一　驗光主任王翔欣謹啓

全球馳名　新開亨達利　南京總行

本牌雙周克羅明表每只八元

五號長方克羅手錶每只六元

其他各貨花色繁多如蒙惠顧無任歡迎

地址中山路中央飯店對面　電話二二二七七

璞稚子命相

彭城璞稚子先生哲學家也其尊人璞眞子老先生精相術得自異人傳授論人休咎如影

髫齡先生幼承庭訓家學淵源虔心研究人倫有心得無不畫相爲其專學揣骨尤擅長凡窮通天壽知無不復有實心無不盡相爲其……時未來之休咎……（以下難以辨認）

元下新鮮童雞汁　雞汁日送一瓶　卅天十二元

牛肉汁　牛汁日送一瓶　卅天洋四元

有十九年悠久歷史　有十九年長期服户　補力偉大有口皆碑　中西名醫切實介紹　詳細說明承索即送

元下公司南京支店　電話二一八七九號　地址大行宮利濟巷

倪光和律師受任中山東路中華池盆浴堂常年法律顧問啓事

茲受上開當事人之聘如有侵害該池一切法益本律師當盡依法保障之責　事務所西華門春和里一號　電話二二五八六　該池地址大行宮　電話官房二三一九四　普通二一六六四

南京市政府第一六七期公報出版

南京市政府公報第一六七期出版本公報內容編制計分會議法規命令公牘布告統計特載附錄各欄材料豐富編輯新穎每月出版一期第一六七期業已出版定價每本大洋一角本市各書局均有代售如欲定閱請向市政府秘書處編譯股接洽可也

實業公報第二九九期業已出版

本公報於農林墾殖工商漁牧及勞工命令法規公牘專載統計註冊廣告等項每週出版一次訂價全年大洋五元零售每冊大洋一角凡熱心實業者均宜購備一份以資參考如訂者均請逕向實業部總務司第四科接洽可也

牛奶本無毒

何以要消毒？何以要機器消毒？本場製有說明書，電話索閱，迅即奉上。南京牧場謹啓　電話三一〇四二

黃文山醫師診所

最新研究完成淋濁特效藥　專治五淋白濁　急慢性分治藥到病除徹底斷根永不復發　醫師黃文山　診所新街口南中正路廿七號

浙紹新四五六酒菜館

蟹上市了

本館內部佈置幽雅房間寬敞大宴小酌經濟和菜遠年花彫　特聘蘇滬女子招待　如蒙賜顧無任歡迎　地址夫子廟首都戲院隔壁　電話五二一三七

會計師舒道明事務所　南京廣藝街二號　電話五一二一七

環球鐘表眼鏡號　專修鐘表兼配眼鏡　地址長樂路院門口一一六二號

傳繼秋緊要啓事

啓者鄙人早年娶傳李氏之姪女玉春爲妻過門後傳李氏孤身一人生活難支乃要求同居鄙人念其戚誼姑允所請因此與內人玉春同居於江甯鎮七載有餘惜傳李氏自同居後頗有年老志惛遇事顛倒且有不事儉約性情大改雖經婉勸置若罔聞是以於二十四年五月廿日雙方憑親友解脫同居井由鄙人津貼傳李氏貳百元使其有依爲生立有永遠斷絕戚誼及一切關係字據各執一紙恐外界不明眞相特登報聲明。傳繼秋啓十月廿二日

首都唯一的鐘表行　大西洋鐘表行　總行太平路吉祥街　電話二二七二〇　支行下關大馬路　電話四一二五九

中央商場露天茶園遊藝部

特請客串莊嚴正生　陳野禪　風騷潑旦　領銜主演　勞烈老生　張卿憐　周天悲　趙振亞　女主角萬美艷　萬零芳　朱雪鴻　孔方兄　劉莊臨　陳老生　余怋人　助理

九號日戲會本楊乃武　夜戲姊妹花　十號日戲後本楊乃武　夜戲情人的心肝　十一號日戲細柳娘　夜戲北平楊貴妃

白敬宇眼藥　治療流淚畏明赤腫等症

華南總店朱雀路奇望街　支店白下路昇平橋　電話五二一五四　五一六九七號

沙眼根治之可能

沙眼原非一種重病、若病者能抱決心就醫、醫者能有相當方法、治療之分期、假此時日、十之九有治愈之可能、本醫師經驗所得、已將各種沙眼之治法、特加改良、補充往往之缺點、了解沙眼外、其餘如膿漏等、年來與特數短期內即獲奇效、診治者往往在短期間、△特別手術、△空前奇效、凡患沙眼者、希注意及之爲幸、診病時間上午九時至十二時、下午二時至四時、例假及星期日上午九時至十時、過時不診

鄭懷仁醫師專門眼科　南京鼓樓北中山路

留美哈佛大學齒科醫師尹兆康

時間每日上午九時至十二時、下午三時至六時、星期日照常、星期一下午停診　地址鼓樓中山北路二十五號

梅毒克星　五淋白濁…一盒斷根

南京總經理建康路中興大藥房

上海科發藥房總經理

針灸專家王靜夫

僕花甲餘年、襄曾精究古代針法、近復參酌日本科學針理、專治疑難諸症、活人無算、前應贛中某先進之招由滬來京懸壺於大行宮天華旅社、寓凡瘋濕痰喘婦女貧血肝胃氣痛小兒疳積驚風等症無不著手成春、同病者不可失之交臂

經驗四十年曾歷任各省軍政醫務

祖傳國醫李仲達

○精理男婦兒內外科○主治傷寒溫病瘟疫雜症○秘治胎前產後經帶崩漏○小兒寒熱眞假急慢驚風危症○四時常患嘔吐氣疼○士腫疝氣眼痛○腳足軟痿腫痛○包治癰疽楊梅瘰癧惡瘡癬痔漏便血淋毒○門診早八時至下午三時止　寓向珠江路最東頭八九六號即城北大影壁　念年

太平洋旅社開幕啓事

逕啓者本旅社開設南京城內狀元境建康路洋式樓房高敞宜人、軒闊阡陌交通空氣光線充足宜人禮堂餐廳中西筵席經濟客飯有美皆備房間定價低廉加一茶資不取茶役候侍週到小賬聽客忻賞各界蒙惠光臨無任歡迎之至　本社主人謹啓　電話號碼五二三七一

每日電影

曼達主編

參加慶祝蘇聯國慶紀念會

看蘇俄經濟建設及運動大會短片　我們也期待着蘇俄影片之來南京

還似乎是太奇蹟的事了，被認爲如一只野熊那樣的蠻，蛇蝎那樣的毒的這個新興國家，却在這什麼都恐慌的世界中私自生長着，埋頭苦的幹得使世界每一國的每一人覺得驚異，前天（十一月八日）中蘇文化協會紀念這新興國家的十九周國慶紀念，在新都戲院舉行紀念儀式，並放映蘇俄經濟建設運動大會影片，記者到場時已逾十時，儀式已畢行過，也映輪到鮑大使的代表梅那美德的演說了，既未能得窺全豹，而也似乎與本刊意志不合（寫到這裏自己也覺得好笑，近乎掉弄之詞了）所以在這裏就談談那映出的影片吧！

雖然是短段的，類如新聞片的樣子，可是使人看了很高興，覺得世界上的路，並不是沒有一條可走的，並不是沒有光明平坦的大道，問題是祇要我們能認清那條路。譬如說吧，我們是被稱爲東亞病夫的，看到什麼運動會錦標賽，聽說可是增健國民體格的，能替我們改去東亞病夫的恥辱的，當然得學樣，于是費了許多錢造成了幾個少數人的强健體格，可是東亞病夫的恥辱仍沒有去掉，現在我們看蘇俄吧，並沒有所謂個人的錦標，不是一個人或幾個人的運動，是數十萬人的運動，不論男的或是女的，個個都是健美英雄，我們看到數十人一排的進行着，好像從一個模型裏打出來的男女底體格，每一只都是粗大的腿子，（歡性紳士們聽了不要誤爲是眼睛吃冰琪琳的肉感）攤胸露臂，（可不是在生意眼下的犧牲色相的出浴鏡頭），顯出偉大民族的英勇姿態來，還在於我們祇造就幾個少數的運動家是不可同日而語的。我們要學學這偉大民族的集體運動，我們要的運動是屬於大家，不是僅僅個人或少數人的！

看看他們的重工業這樣發達，不禁悲從衷來，咱們是根本沒有。

還有伐木，開河，刈稻等等的是那樣有生氣。

蘇俄政府對于電影的發展也極注意，現在預備以大好萊塢四倍的電影資本來發展他們的電影事業，在他們國家裏，是沒有種族國家之高低貴賤分別的，他們祇有的每一個人得過活，要過活是權利，做事是義務，因此攝製出來的片子，較他國的有意義，正因爲能做有得過活，能沒有貴賤的階級性，所以對于技術也可有迅速進步，最近有許多片子出來，好像「血花」「復仇遇」「冰天雪地」「怒海」「馬戲團」等，都是有着最高評價有至高成就的影色，可是在中國的首都南京，却一部也沒有看到，這話眞怎麼說！？

我們是急迫的期待着蘇俄影片之到來的！

猜圖試驗

你猜猜看、他是誰？

張石川．胡蝶．女權及其他

AB兩君的一席話（下）

斯爾

B 還有，這一次胡蝶飾宋嘉玉的服裝也大有可說處，在未脫離余伯遠前，新衣一一的換，脫離余伯遠後，幾次的出來沒有異議，可是在中明要在社會上做一點事業了，也居然在銀行事務中，學校中教書，可也一一的換衣服，這衣服或須在她看來是普通的衣服，在一般人如我那樣的看來，還認爲是很貴的高等服裝呢，區區一個女教員，而又自認爲前進的女人，能每一出場換一新衣嗎？

A 奇怪！那麼胡蝶怎不會似別的明星那樣的沒落呢？

B 這確乎是一點可說的特點，原來胡蝶演技近年來雖沒有進步，可是她還是很努力的楷模着，所以也沒後退，同時她表演時很認眞。不折爛污，而現時我國又沒有特出的演員，因此她還能很眩目的立在影圈內。

A 那她太幸運了，對于男明星，我覺得「鐵稼農」不成，「趙丹」的擬少年戲雖少，却很俏皮。

B 是的，趙丹近年流似乎很有進步，將來大有希望呢！

A 其他的女配角實在不敢領教，算是戲較多的陳小姐的龔秋心吧，也是手足無措的，倒是「二姐」嚴月嫻演來還自然呢！

B 是！

A 收音倒還不差，祇有一處地方好像模糊了些。攝影也很清晰，値得提起的是一場余府的內景不錯，那座胡碉有點西洋風味，可是因技術欠好，使人很容易看出是木板做的，未免是遺憾了。

B 是！我們話說得太多了，或須會使人聽了討厭，就此止了吧！現在我要和你告別了！

A 你要回去了？

B 是！

A 那末，再會！

B 再會！再會！（完）

「夫人」　·明·

主演：白蓓蘭史丹薇　羅勃泰勒
導演：范達克
出品：米高梅公司

從這部片子中，你可以看出好萊塢的電影商人，是如何地着于抓住觀衆的心理，他們知道每一位大明星的羅曼史是被影迷所最注目的，羅勃泰勒，這位一九三六年好萊塢最紅的小生，被無數電影觀衆所重視的一位，他的羅曼史，不用說也是同樣地受着影迷的迫切注視，如今他和巴蓓蘭妃克在熱戀了，電影商人很迅速的抓着這一點，用了『正在度着羅曼史的一對情侶，主演羅曼蒂克影片』來做廣告，不是顯着他們電影商人手段的聰明嗎？

主角既有，于是匆忙地來尋求劇本了，爲了適應主角個性，羅勃泰勒又扮了一次醫生，劇情方面，是那樣地一些不新鮮，劇作者中心思想也不知在那裏，如宦出場的這一角色，劇作者是有點諷刺性的然而表現方面，是軟弱得可憐，至于說到結婚是一種報復手段，這句話，也很難令人相信，此外劇作者又寫到「犧牲個人的使對醫學界有所貢獻」，這意識是對的，但在表現方面，史丹妃究竟是爲着他的愛人免得身亡，而下疫菌注射，抑或完全爲醫學界犧牲呢，這一點，劇作者又失敗了。

說到導演的手法演出，范達克是以明快，簡潔，輕鬆爲見長的，本片仍可看到他的幾段優越的手法，如泰勒和史丹妃克的十日狂歡，僅三四個畫面，汽艇，賽馬，汽車，游藝場幾段演來，是那麼地輕快，而又那麼地簡潔啊，史丹妃克在聽說泰勒啓程前一日，那熱情少女 Sensation 的流露，那將離別時，一對正在熱戀中的青年男女悲痛的演出，范達克對于這一點，是頗够令人感動的。

在最後一段史丹妃克注射疫菌後，泰勒的急施血淸注射，范達克用了醫學器具，和泰勒的驚惶臉部的特寫，靈擒的昏迷狀態，泰勒的但怯不敢試驗，來使劇的空氣和速度由歡囍的浪漫的遲緩的，變爲緊張和急速，這一點是成功了。羅勃泰勒和巴蓓蘭史丹妃克的演出，似偏重于趣味方面，大致說來還能使人滿意。

好萊塢影星字典錄◇　承曾

在好萊塢中各大影星的名字我想差不多喜歡看外國影片的人都知一些之外，稍微差一等的就不甚知道了，我覺得凡是看外國片子就必須記一記影星的大名興趣格外濃厚些，我現在將好萊塢的各影星的中西文名字及屬何公司介紹一下以供各影迷先生作一參考。

Arliss,George：喬治亞里斯（F.）
Allan,Elizabeth：伊麗莎白愛倫（M.）
Arnold,Edward：愛德華亞爾諾（M.）
Astaire,Fred：弗雷亞斯坦（R.）
Ayres,Lew：劉亞里斯（F.）
Ates.Roscoe：羅士谷亞次（R.）
Atwill,Lionel：里昂安德惠（M.）
Astor.Mary：曼麗亞絲德（W.）
Asther.Nils：尼爾亞瑟（M.）　（未完）

「學校風雲」　茜蒙

在我們的視覺，看慣了美國公式化的電影生活以後，似乎感覺到有點厭倦，可是廿世紀的製片家怪聰明的給美國電影，開闢了一條新的途徑——就是寫一個有力的以愛情爲配景的教育片子「學校風雲」講到它的題材，是十分的簡潔，以一個頑童的演出，影射出重大的教育責任，在它的內容，含有一個十分有力的愛情與教育的「風雲」，寫出了家庭教育與學校教育的重要性，頑皮陰險的瑪麗與穩重胆怯的羅塞利在他們兩個個性不同的小學生，就演成了這諷刺家庭教育的不良的場面，我們可以看到小孩家長的不清楚的頭腦，與子女的品行優劣也觀察不出，就中以瑪麗回家，朦混祖母的一段，劇作家把整個家庭教育的腐敗，指示了出來，又如自任爲訓育主任的莫夫人對于學生的品行優劣，全不顧及，在瑪麗無故外出，回到教室的時候，訓育主任以假莊嚴的態度質問，聰明的瑪麗很快的給她一札從垃圾箱內拿出來的鮮花，她就心平氣和了，在這一點暗示着教育界的虛僞，和私情作用，可是結果劇作者在另一方面，并沒有過分批評教育的企圖，在描寫上和結構上似乎顯得有點過分，我們看瑪麗的惡劣行爲，和因爲小孩的撒謊，鬧上了法庭，就可以看出了，又在這點它從側面去描摹克倫馬沙和麥三人間愛情的誤會，引起了無限的「風雲」，同時指示出來人們口舌的可怕，就在麥克利自他愛人的學校出事以後，法庭上的諷刺和被醫院的撤職看出來的，劇作家着重在教育，在這點看來，似乎教育還是站在次要地位，導演把劇情和各人的個性把握得很緊，音樂的演奏十分完善，和馬沙對麥愛情的轉變充分地强調，很受觀衆的歡迎，在演員方面，瑪琳霍金絲是無疵可擊的，她的戲雖比較少，但給觀衆深刻的印象，梅兒奧白郎和佐麥克利還有相當，在童星就是以扮演瑪麗的（格蘭維利）最成功了，那種陰險，頑惡的表情神熟極了，可惜有些地方幹嫌過火，飾羅塞利的瑪茜亞梅也很能獲得觀衆的同情，總之，這片告訴我們，愛情是很少圓滿的，但友誼却是神聖的。

主演：瑪琳霍金絲　梅兒奧白郎　導演：WILLIAM WYLER　出品：聯美公司　上映：新都戲院

國民政府軍事委員會禁煙委員會總會通告

警告種運售煙犯並勸誡吸煙領照限戒

[illegible]

江西國華瓷業公司

●大減價一個月　一律照碼八折●

誠實犧牲　不作虛偽號召
機會難逢　幸勿失之交臂

總公司新街口東　電話二二一〇五〇號
第一支店中央商場後進樓下同時舉行

售價　大號每瓶貳元　中號每瓶壹元
南京只此一家　別無分號

山東　楊海峰膏藥老店
特由山東運到
原料藥酒

筋骨癱瘓追風藥酒　專治風寒潮濕筋骨疼痛四肢麻木半身不遂左癱右瘓勞傷咳嗽氣疼壯疼膀臂疼痠手足痠軟腰痛腿疼骨節拘攣等症效驗如神

虎骨風濕藥酒　專治追風定痛除濕驅寒壯筋強骨調和氣血治風寒濕氣流入經絡筋脈拘攣骨節痠痛等效驗如神

調經種子酒　專治婦人血虛氣滯肚腹痛疼腰腿痠疼經水不調赤白帶下子宮寒冷不能受孕服此酒陽生陰長氣血和即能有子無不神效

真正跌打損傷藥酒　專治內傷外傷老傷新傷一切傷筋錯骨內症無名各傷效驗如神

注意　本店精製各種傷膏骨筋風濕膏萬應狗皮靈膏跌打損傷膏承蒙賜顧竭誠歡迎

南京下關江邊北安里七十號

中籤公債可貼現

國民政府所發各種公債中籤債票還本日期均有規定持票人如欲提前用款者可持向本行信託部辦理貼現

南京中國國貨銀行啓　電話二三九七二

南京銀行儲蓄部

本行除專營銀行一切業務外對於儲蓄部力求手續簡捷利息優厚其「存取兩便」存款尤有便於顧客也（附表如下）印有詳章隨時備索

期數	存滿日數	週息	期數	存滿月數	週息
第一期	三個月	七厘半	第四期	十二個月	九厘
第二期	六個月	八厘	第五期	十五個月	九厘半
第三期	九個月	八厘半	第六期	十八個月	一分

一月以上未滿三月者以四厘計息

地址中山東路大行宮　電話經理室二三八八〇　營業部二二二四四　信托部二二六〇九

君如持有國民政府所發各種公債息票及中籤公債票而欲提前用款者可向『大陸銀行』辦理貼現

南京
分行　中正路新街口　電話　經理室二三三七七　營業室二二三二八　二一八八〇
支行　中山北路鼓樓東　中華路建康路北　電話三一五八三　三一〇三六　五一六二二